การยางแห่งประเทศไทย
Rubber Authority of Thailand

โพสต์ทูเดย์
Post Today
Circulation: 320,000
Ad Rate: 900

Section: First Section/หุ้น-ตลาดทุน
วันที่: เสาร์ 30 มิถุนายน 2561
ปีที่: 16 ฉบับที่: 5623 หน้า: A7(ล่างซ้าย)
Col.Inch: 31.60 Ad Value: 28,440 PRValue (x3): 85,320 คลิป: ขาว-ดำ
หัวข้อข่าว: IVLรุกซื้อกิจการยุโรปผงาดอันดับ2ของโลก

IVLรุกซื้อกิจการยุโรป ผงาดอันดับ2ของโลก

โพสต์ทูเดย์ - IVL ส่งบริษัทลูกเทกโอเวอร์บริษัทสิ่งทอสำหรับยางในรถยนต์ในสาธารณรัฐเช็กขึ้นแท่นผลิตเส้นใยสำหรับยางในรถยนต์ อันดับ 2 ของโลก

นายอาลก โลเฮีย ประธานเจ้าหน้าที่บริหารกลุ่มบริษัท อินโดรามา เวนเจอร์ส (IVL) เปิดเผยว่า บริษัทได้ให้บริษัทย่อยที่ถือหุ้นทางอ้อมได้ลงนามในสัญญาซื้อขายหุ้นกับบริษัท PROXY-FINANCE a.s., PROSPERITA holding a.s. และ Ing. IGOR FAIT เมื่อวันที่ 28 มิ.ย. 2561 เพื่อเข้าซื้อหุ้นใน 100% ของบริษัท Kordárna Plus a.s สาธารณรัฐเช็ก

ทั้งนี้ Kordárna เป็นผู้ผลิตสิ่งทอสำหรับยางในรถยนต์รายใหญ่ที่สุดในทวีปยุโรป มีโรงงานผลิตหนึ่งแห่งในสาธารณรัฐเช็กและอีกแห่งหนึ่งในสาธารณรัฐสโลวัก โดยมีกำลังการผลิตสิ่งทอสำหรับยางในรถยนต์และสิ่งทอทางเทคนิครวม 5.7 หมื่นตัน/ปี โรงงาน Kordárna ทั้งสองแห่งนี้ตั้งอยู่ในพื้นที่ยุทธศาสตร์ที่เหมาะสมบริเวณศูนย์กลางอุตสาหกรรมยางรถยนต์ของยุโรป ซึ่งเป็นที่ตั้งของบริษัทผู้ผลิตยางรถยนต์และรถยนต์รายใหญ่และภายในรัศมี 500 กิโลเมตร มีการผลิตรถยนต์ราว 3.7 ล้านคัน ทำเลที่ตั้งดังกล่าวจึงส่งผลดีต่อไอวีแอลในการส่งมอบผลิตภัณฑ์สิ่งทอสำหรับยางในรถยนต์ เพื่อตอบสนองความต้องการที่เติบโตเพิ่มขึ้นของลูกค้า

สำหรับการเข้าซื้อครั้งนี้ยังเป็นโอกาสในการสร้างการบูรณาการเพิ่มเติมกับการดำเนินงานของอินโดรามา เวนเจอร์ส ในปัจจุบันในยุโรปเกิดการเกื้อหนุนทางธุรกิจจากการบูรณาการแบบย้อนกลับไปยังวัตถุดิบโพลีเอสเตอร์และยังเกิดความยืดหยุ่นด้านการผลิตที่เพิ่มขึ้น ภายหลังการเข้าซื้อกิจการ ไอวีแอลจะมีโรงงานผลิตในกลุ่มยานยนต์ทั้งสิ้น 12 แห่งทั่วโลก มีกำลังการผลิตรวม 1.27 แสนตัน/ปี

อุตสาหกรรมยานยนต์เป็นหนึ่งในอุตสาหกรรมที่มีความสำคัญในการขับเคลื่อนการเติบโตในกลุ่มผลิตภัณฑ์ที่มีมูลค่าเพิ่มของอินโดรามา เวนเจอร์ส ซึ่งมีอัตราเติบโตเฉลี่ยต่อปีอยู่ที่ 43% และคาดว่าจะสร้างรายได้ให้ไอวีแอลเป็นจำนวน 1,000 ล้านดอลลาร์สหรัฐในปี 2562 เมื่อรวม Kordárna การเข้าซื้อกิจการครั้งนี้จะช่วยเสริมให้กลุ่มผลิตภัณฑ์สิ่งทอสำหรับยางในรถยนต์ของไอวีแอลมีความสมบูรณ์มากยิ่งขึ้น โดยจะประกอบด้วยผลิตภัณฑ์โพลีเอสเตอร์ ไนลอน 66 ไนลอน 6 เรยอน เส้นใยอะรามิด และสิ่งทอไฮบริด ภายหลังการเข้าซื้อกิจการ อินโดรามา เวนเจอร์ส จะขึ้นเป็นผู้ผลิตเส้นใยสำหรับยางในรถยนต์รายใหญ่ที่สุดในยุโรป และใหญ่เป็นอันดับ 2 ของโลก มีผลิตภัณฑ์ครอบคลุมทั้งสิ่งทอสำหรับยางในรถยนต์และเส้นในยางแบบเดี่ยว

อย่างไรก็ตาม ก่อนหน้านี้ IVL ได้ระดมเงินด้วยการออกหุ้นกู้ชุดใหญ่วงเงินรวมกว่า 1.75 หมื่นล้านบาท แบ่งออกเป็น 6 ชุด และมีอายุที่ยาวสุด 15 ปี ซึ่งมีวงเงินประมาณ 3,200 ล้านบาท ราคาหุ้นของบริษัทไม่เปลี่ยนแปลงซื้อขายที่ 54 บาท ■

67/25 ถนนบางขุนนนท์ บางกอกน้อย กรุงเทพฯ 10700
โทร. 0-2433-2222 ต่อ 512 โทรสาร 0-2424-9874 E-mail : prraotpr@gmail.com

การยางแห่งประเทศไทย
Rubber Authority of Thailand

ไทยรัฐ
Thai Rath
Circulation: 800,000
Ad Rate: 1,600

Section: กีฬา/-
วันที่: เสาร์ 30 มิถุนายน 2561
ปีที่: 69 ฉบับที่: 22075 หน้า: 23(บน)
Col.Inch: 14.92 Ad Value: 23,872 PRValue (x3): 71,616 คลิป: ขาว-ดำ
หัวข้อข่าว: "กยท."ยันยางพารายังมีอนาคต

"กยท." ยันยางพารายังมีอนาคต

นายเยี่ยม ถาวโรฤทธิ์ รักษาการผู้ว่าการการยางแห่งประเทศไทย (กยท.) เปิดเผยว่า สถานการณ์ราคายางพารามีราคาลดลง โดยยางแผ่นรมควันชั้น 3 ราคาจะเคลื่อนไหวอยู่ในระดับประมาณ 45 บาทต่อกิโลกรัม แต่ยางพารายังเป็นพืชเศรษฐกิจที่มีอนาคตมากกว่าพืชอื่นๆหลายชนิด เพียงแต่เกษตรกรชาวสวนยางจะต้องปรับปรุงและพัฒนาการปลูกยางเพื่อลดต้นทุนการผลิต โดยจะต้องรวมกลุ่มแปรรูปเป็นผลิตภัณฑ์ต่างๆ เริ่มจากผลิตภัณฑ์แปรรูปขั้นแรก หรือที่เรียกว่ากลางน้ำ เช่น ทำยางแผ่นรมควัน ยางแท่ง น้ำยางข้น เป็นต้น ดีกว่าที่จะเป็นน้ำยางดิบหรือยางก้อนถ้วย และเมื่อเกษตรกรมีความเข้มแข็งแล้ว ค่อยก้าวขึ้นไปสู่การแปรรูปเป็นผลิตภัณฑ์ปลายน้ำที่ต้องใช้เทคโนโลยีที่สูงขึ้น เช่น ถุงมือยาง ยางล้อ ถุงยางอนามัย หมอนฟองน้ำยางพารา สนามฟุตซอล รองเท้า เป็นต้น กยท.พร้อมที่จะให้การสนับสนุนทั้งแหล่งเงินทุน เทคโนโลยี และตลาดที่จะรองรับ หากเกษตรกรชาวสวนยางสามารถรวมกลุ่มสร้างโรงงานแปรรูปผลิตภัณฑ์จากยางได้มากเท่าไร ยิ่งจะช่วยลดการแข่งขันจากประเทศเพื่อนบ้าน ไม่ว่าจะเป็นลาว พม่า กัมพูชา ซึ่งเพิ่งเริ่มปลูกยางและมีพื้นที่จำกัด การที่จะสร้างโรงงานแปรรูปผลิตภัณฑ์จากยางนั้นจะต้องใช้ระยะเวลาพอสมควร ในขณะที่ประเทศไทยมีประสบการณ์ในการปลูกยางมายาวนาน หากรวมกลุ่มสร้างโรงงานแปรรูปผลิตภัณฑ์จากยาง จะทำให้มีวัตถุดิบจากประเทศเพื่อนบ้านนำมาแปรรูปอย่างพอเพียง.

67/25 ถนนบางขุนนนท์ บางกอกน้อย กรุงเทพฯ 10700
โทร. 0-2433-2222 ต่อ 512 โทรสาร 0-2424-9874 E-mail : prraotpr@gmail.com

การยางแห่งประเทศไทย
Rubber Authority of Thailand

กรุงเทพธุรกิจ
Krungthep Turakij
Circulation: 200,000
Ad Rate: 2,400

Section: First Section/การเงิน-ลงทุน
วันที่: เสาร์ 30 มิถุนายน 2561
ปีที่: 31 **ฉบับที่:** 10873 **หน้า:** 1(บนขวา), 6
Col.Inch: 71.19 **Ad Value:** 170,856 **PRValue (x3):** 512,568 **คลิป:** สี่สี
หัวข้อข่าว: ธปท.มองแนวโน้มส่งออกครึ่งปีหลังชะลอ รายได้'เกษตร'หนุนบริโภคฟื้นชัด

รายได้ 'เกษตร'
หนุนบริโภคฟื้นชัด
> 6

ธปท.มองแนวโน้มส่งออกครึ่งปีหลังชะลอ

รายได้'เกษตร'หนุนบริโภคฟื้นชัด

เศรษฐกิจเดือนพ.ค.โตต่อเนื่องและกระจายตัวมากขึ้น

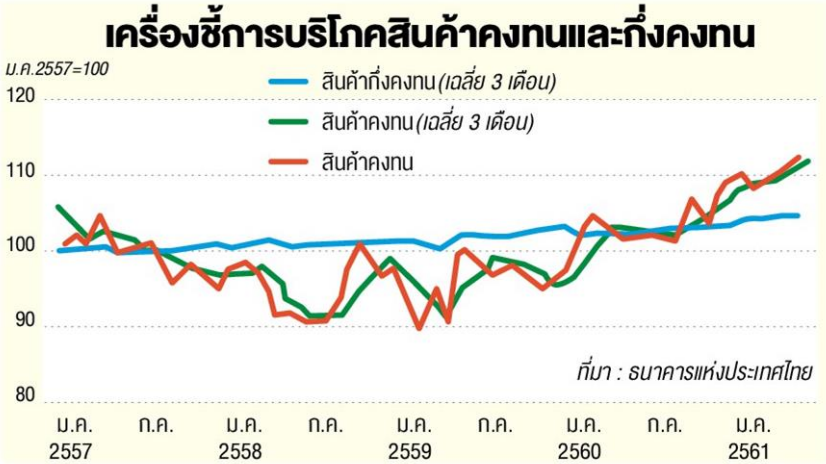

กรุงเทพธุรกิจ ● ธปท.เผยเศรษฐกิจเดือนพ.ค.ขยายตัวต่อเนื่องและกระจายตัวดีขึ้น ส่งออกโต 13.1% ทุบสถิติ แต่ครึ่งปีหลังมีแนวโน้มโตชะลอ ด้านการบริโภคในประเทศขยับ 5.6% ได้แรงหนุนจากรายได้ครัวเรือนภาคเกษตรที่สูงขึ้นแจงแม้บาทอ่อนค่าเร็ว แต่เป็นไปตามภูมิภาค ธปท.ดูแลให้อยู่ในระดับเหมาะสมและเป็นไปตามกลไกตลาด

นายดอน นาครทรรพ ผู้อำนวยการอาวุโส ฝ่ายเศรษฐกิจมหาภาค ธนาคารแห่งประเทศไทย (ธปท.) เปิดเผยว่า เศรษฐกิจไทยในเดือน พ.ค.2561 ขยายตัวดีต่อเนื่องและมีการกระจายตัวที่ดีขึ้นทุกกลุ่มตามการส่งออกสินค้าที่ขยายตัวสูงประกอบกับอุปสงค์ในประเทศ ขยายตัวชัดเจนขึ้นต่อเนื่อง โดยการบริโภคภาคเอกชนขยายตัวในทุกหมวดการใช้จ่าย ส่งผลให้การผลิตภาคอุตสาหกรรมขยายตัวสอดคล้องกัน ด้านการใช้จ่ายภาครัฐและการลงทุนภาคเอกชนขยายตัวในทุกหมวด ขณะที่ภาคการท่องเที่ยวขยายตัวชะลอลงบ้าง

ภาพรวมการส่งออกในช่วงเดือนพ.ค. ปีนี้ขยายตัว 13.1% ซึ่งสูงสุดเป็นประวัติการณ์ และในช่วง 5 เดือนของปีนี้ยังขยายตัว 11.3% ภาพรวมครึ่งปีแรกคงขยายตัวในระดับเลข 2 หลัก แต่ในช่วงครึ่งปีหลังแนวโน้มการเติบโตจะชะลอตัว ตามแนวโน้มเศรษฐกิจโลกที่การเติบโตอาจจะชะลอลงในช่วงปลายปี จากฐานที่สูงในปีก่อน ด้านภาคการท่องเที่ยว ในเดือนพ.ค. ปีนี้ขยายตัวลดลงที่ 6.4% จากช่วงเดียวกันปีก่อน หรือปรับลดลงที่ 1.5% จากเดือนก่อนหน้า

การบริโภคภาคเอกชนยังขยายตัวดีต่อเนื่องจากช่วงเดียวกันปีก่อน ในเดือนพ.ค.ปีนี้ขยายตัว 5.6% หรือเพิ่มขึ้น 0.9% จากเดือนก่อนหน้า ตามการใช้จ่ายในทุกหมวดและกระจายตัวในทุกกลุ่มสินค้า โดยได้รับแรงหนุนจากการขยายตัวทั้งรายได้ครัวเรือนในภาคเกษตรปรับตัวสูงขึ้นจากผลผลิตที่ขยายตัวดีในทุกหมวดหลัก ขณะที่ราคาสินค้าเกษตรหดตัวน้อยลงตามราคายางพาราจากฐานที่สูง ประกอบกับได้รับผลบวกจากราคาข้าวที่ขยายตัวทั้งข้าวขาวและข้าวหอมมะลิ ตามอุปสงค์จากต่างประเทศที่ดีต่อเนื่อง

อย่างไรก็ตาม ความเชื่อมั่นผู้บริโภคลดลงจากเดือนก่อนแต่ก็ยังเป็นระดับความเชื่อมั่นที่สูงกว่าในอดีต จากการส่งออกและการบริโภคภาคเอกชน ที่ขยายตัวส่งผลให้การผลิตภาคอุตสาหกรรมขยายตัวสอดคล้องกัน โดยเฉพาะการผลิตในหมวดยานยนต์ เคมีภัณฑ์ อาหารและเครื่องดื่ม

สำหรับการใช้จ่ายภาครัฐไม่รวมเงินโอนขยายตัวจากระยะเดียวกันปีก่อน ตามรายจ่ายประจำที่ขยายตัว 11.8% จากรายจ่ายเพื่อซื้อสินค้าและบริการของสำนักคณะกรรมการศึกษาขั้นพื้นฐาน (สพฐ.) ที่เลื่อนเบิกจ่ายมาเดือนนี้ หลังติดปัญหาการเปลี่ยนวิธีทำแผนเบิกจ่ายในช่วงก่อนหน้า ประกอบกับรายจ่ายลงทุนขยายจากการเบิกจ่ายงบเพิ่มเติมปี 2560 ของกลุ่มจังหวัดและการจัดซื้ออาวุธยุทโธปกรณ์เป็นสำคัญ

แต่ทางด้านงบลงทุนยังต่ำ ขยายตัวเพียง 2.1% ดังนั้นในระยะ 2 เดือนข้างหน้านี้ยังต้องติดตามการเร่งเบิกจ่ายงบลงทุนของภาครัฐ หากมีการเร่งเบิกจ่ายงบลงทุน

67/25 ถนนบางขุนนนท์ บางกอกน้อย กรุงเทพฯ 10700
โทร. 0-2433-2222 ต่อ 512 โทรสาร 0-2424-9874 E-mail : prraotpr@gmail.com

การยางแห่งประเทศไทย
Rubber Authority of Thailand

กรุงเทพธุรกิจ
Krungthep Turakij
Circulation: 200,000
Ad Rate: 2,400

Section: First Section/การเงิน-ลงทุน
วันที่: เสาร์ 30 มิถุนายน 2561
ปีที่: 31 **ฉบับที่:** 10873 **หน้า:** 1(บนขวา), 6
Col.Inch: 71.19 **Ad Value:** 170,856 **PRValue (x3):** 512,568 **คลิป:** สี่สี
หัวข้อข่าว: ธปท.มองแนวโน้มส่งออกครึ่งปีหลังชะลอ รายได้'เกษตร'หนุนบริโภคฟื้นชัด

ธปท. ยังดูแลกำหนดทิศทางค่าเงินบาท ให้อยู่ในระดับที่เหมาะสมและเป็นไปตามกลไกของตลาด

ดอน นาครทรรพ

ภาครัฐ ก็จะช่วยสนับสนุนการลงทุนภาคเอกชนเพิ่มขึ้นในเดือน พ.ค. ปีนี้ขยายตัว 2.4% หรือเพิ่มขึ้น 0.9% จากเดือนก่อนหน้า ตามการขยายตัวของเครื่องชี้การลงทุนด้านเครื่องจักรและอุปกรณ์ และเครื่องชี้การลงทุนด้านก่อสร้างที่ขยายตัวเมื่อขจัดผลของฤดูกาลแล้ว

"เสถียรภาพเศรษฐกิจไทยยังแข็งแกร่งและไม่ได้เป็นความเสี่ยงที่จะทำให้เกิดวิกฤติเศรษฐกิจเหมือนปี 2540 แม้ราคาน้ำมันปรับขึ้นจะทำให้ดุลบัญชีเดินสะพัดเกินดุลลดลง แต่ดุลการค้ายังขยายตัวต่อเนื่องตามรายรับจากภาคการส่งออก ขณะที่ทุนสำรองระหว่างประเทศ ณ สิ้นเดือนพ.ค.ปีนี้ยังสูง 3.5 เท่าของหนี้ต่างประเทศในระยะสั้น"

อัตราเงินเฟ้อทั่วไปอยู่ที่ 1.49% เร่งขึ้นจาก 1.07% ในเดือนก่อนหน้า ตามราคาน้ำมันขายปลีกในประเทศและราคาก๊าซหุงต้มที่ปรับเพิ่มขึ้นตามราคาน้ำมันดิบในตลาดโลก รวมทั้งอัตราเงินเฟ้อพื้นฐานที่อยู่ 0.8% เร่งขึ้นจาก 0.64% ในเดือนก่อน ตามการปรับขึ้นราคาในหมวดอาหาร เคหสถาน และของใช้ส่วนตัว

สำหรับทิศทางเงินบาทแม้จะผันผวนอ่อนค่าเร็วแต่เป็นไปตามภูมิภาค โดย ณ 28 มิ.ย.2561 เงินบาทอ่อนค่าที่ระดับ 1.27% จากช่วงต้นปีนี้ ซึ่งอ่อนค่าเป็นอันดับ 7 เมื่อเทียบกับประเทศอื่นในภูมิภาค โดยเป็นการอ่อนค่าตามการแข็งค่าของเงินดอลลาร์ และเงินบาทได้รับแรงกดดันเพิ่มจากการส่งกลับเงินปันผลตามฤดูกาลของธุรกิจบรรษัทข้ามชาติ แต่ ธปท. ยังดูแลกำหนดทิศทางค่าเงินบาทให้อยู่ในระดับที่เหมาะสมและเป็นไปตามกลไกของตลาด

67/25 ถนนบางขุนนนท์ บางกอกน้อย กรุงเทพฯ 10700
โทร. 0-2433-2222 ต่อ 512 โทรสาร 0-2424-9874 E-mail : prraotpr@gmail.com

การยางแห่งประเทศไทย
Rubber Authority of Thailand

สยามธุรกิจ
Siam Turakij
Circulation: 120,000
Ad Rate: 1,160

Section: First Section/เศรษฐกิจมหภาค
วันที่: เสาร์ 30 มิถุนายน - ศุกร์ 6 กรกฎาคม 2561
ปีที่: 24 ฉบับที่: 1696 หน้า: 3(กลาง)
Col.Inch: 39.57 Ad Value: 45,901.20 PRValue (x3): 137,703.60 คลิป: สี่สี
คอลัมน์: อินทรีสารทิศ: 'ทุเรียนยังน่าปลูก'

อินทรีสารทิศ

BY...ดร.ตั้น กฤชนนท์ อัยยปัญญา

'ทุเรียนยังน่าปลูก'

ทุเรียนได้ชื่อว่าเป็น **"ราชาแห่งผลไม้"** มีถิ่นกำเนิดในเอเชียตะวันออกเฉียงใต้หรืออาเซียน เป็นผลไม้ที่มีเอกลักษณ์ทั้งรูปลักษณ์ และกลิ่นจำเพาะ โดยเนื้อในของทุเรียนจะมีองค์ประกอบของสารอาหาร ได้แก่ คาร์โบไฮเดรต โปรตีน ไขมัน และมีธาตุอาหารหลายชนิด อาทิ โพแทสเซียม ฟอสฟอรัส และแคลเซียม เป็นต้น

ประเทศไทยมีพื้นที่เพาะปลูกทุเรียน 7.5 แสนไร่ เป็นพื้นที่ให้ผลผลิต 6.5 แสนไร่ โดยทุเรียนจะเริ่มให้ผลผลิตเมื่ออายุประมาณ 5 ปี ครึ่งหนึ่งของพื้นที่เพาะปลูกอยู่ที่ภาคตะวันออก แต่ด้วยปัจจุบันราคายางภาคใต้ตกต่ำ ทำให้มีการโค่นยางปลูกทุเรียนเป็นจำนวนมาก อีกทั้งราคาทุเรียนสูงขึ้นทำให้มีการปลูกเพิ่มมากขึ้นทั่วทุกภาคไม่ว่าจะเป็นภาคเหนือ ภาคกลาง แม้กระทั่งภาคอีสาน

ปี 2560 ผลผลิตทุเรียนประเทศไทยมีปริมาณ 7.3 แสนตัน แต่ปีนี้คาดว่าน่าจะลดลงอยู่ที่ประมาณ 6 แสนตัน เนื่องจากพายุฤดูร้อนที่ผ่านมาทำให้ผลผลิตเสียหาย ประกอบด้วยกระแสอีคอมเมิร์ซโดย แจ็คหม่า ทำให้ราคาทุเรียนปีนี้ราคาสูงขึ้นจากเฉลี่ย 70 บาท/กก เป็น 100 บาท/กก.

ปีที่ผ่านมาเราส่งออกทุเรียนประมาณ 3 แสนตัน บริโภคในประเทศ 4 แสนตัน จะสังเกตได้ว่าปีนี้ทุเรียนในตลาดทั่วไปหาทานได้ยากขึ้นกว่าปีที่ผ่านๆ มา เพราะปริมาณส่งออกเพิ่มขึ้น ในขณะที่ผลผลิตลดน้อยลง

ตลาดส่งออกหลักของไทยในช่วง 5 เดือนแรกของปี 2561 (มกราคม-พฤษภาคม) อันดับหนึ่งคือจีน ซึ่งมีมูลค่าส่งออกถึง 6.1 พันล้านบาท อันดับสอง ไม่น่าเชื่อว่าคือเวียดนามเพื่อนบ้านอาเซียนเรา มีมูลค่าส่งออกถึง 4.3 พันล้านบาท อันดับสามคือฮ่องกง มีมูลค่าส่งออก 2.9 พันล้านบาท ส่วนที่เหลือเราส่งออกไปประเทศอื่นอีก 0.5 พันล้านบาท

น่าสนใจว่าเวียดนามที่มีพื้นที่ปลูกทุเรียนประมาณ 2 แสนไร่ ทำไมถึงยังต้องนำเข้าทุเรียนจากไทยในปริมาณสูงอีก ผมจะไขปริศนาให้ เป็นเพราะการนำเข้าผลไม้จากจีนผ่านช่องทางบกที่ชายแดนเวียดนาม ไม่ต้องเสียภาษีมูลค่าเพิ่ม 13% จึงมีทุเรียนไทยส่งออกไปจีนผ่านการสวมสิเสื้อเวียดนามเพื่อเลี่ยงภาษีส่วนนี้ ถึงแม้ว่าจะมีการจำกัดมูลค่านำเข้าในลักษณะนี้เพียง 8,000 หยวนต่อคนต่อวัน แต่ไม่อาจหยุดยั้งกองทัพมดชาวเวียดนามและจีนที่ชายแดนไปได้

ปีนี้เราจึงเห็นรอยยิ้มของชาวสวนทุเรียน และเงินสะพัดในสวนทุเรียนเป็นอย่างมาก เพราะ 1 ไร่ สามารถปลูกทุเรียนได้ 20-30 ต้น ซึ่งให้ผลผลิตเฉลี่ย 50 กิโลกรัมต่อต้น ทำให้คิดแล้วจะได้ผลผลิตมากกว่า 1,000 กิโลกรัมต่อไร่ สถานการณ์ราคาเป็นใจทำให้ **"เกษตรกรผู้ปลูกทุเรียนมีรายได้เฉลี่ย 1 แสนบาทต่อไร่"** เราจะได้ยินข่าวชาวสวนทุเรียนที่ปลูกหลักร้อยไร่ได้จับเงินหลักสิบล้าน ช่างน่ายินดีกับเกษตรกร ที่อดทนทะนุบำรุงต้นกล้าใช้เวลา 5 ปีกว่าจะให้ผลผลิต และต้องฝ่าฟันกับโรครากเน่าโคนเน่า เชื้อรา และแมลงมากมาย

แบรนด์ทุเรียนไทยในปัจจุบันแข็งแรงทั้งในสายตาคนไทย ที่ปีนี้มีการประมูลทุเรียนก้านยาวนนทบุรีมูลค่าสูงถึงลูกละ 8 แสนบาท และหลังจากเราลดปัญหาส่งออกทุเรียนอ่อน ทำให้ทุเรียนไทยในสายตาคนจีนดีขึ้นเป็นอย่างมากเมื่อเปรียบเทียบกับมาเลเซีย อินโดนีเซีย เวียดนาม และเมื่อผมได้เจอชาวต่างชาติทั้งหัวทองหัวดำ เรื่องทุเรียนก็เป็นเรื่องพูดคุยที่ออกรสสนุกสนานที่สร้างความทรงจำกับคู่สนทนาในการนึกถึงประเทศไทย

แล้วเราควรปลูกทุเรียนกันเพิ่มมั้ย ราคาจะตกมั้ย เป็นคำถามสำคัญที่เกษตรกร หรือคนในเมืองที่คิดจะทำเกษตรกรรมมักตั้งคำถาม

ทุเรียนนับว่าเป็นพืชที่บริโภคกันเป็นแฟชั่น แตกต่างจากพืชอื่นที่ต้องบริโภคกันเพราะความจำเป็น อาทิเช่น ข้าว อ้อย มัน ยาง ปาล์ม ข้าวโพด ที่ต้องแปรรูปเป็นแหล่งคาร์โบไฮเดรตสำคัญให้กับคน สัตว์ พลังงาน และสินค้าอุตสาหกรรมอื่นๆ ทำให้มีความอ่อนไหวด้านราคาจากดีมานด์และซัพพลายของตลาดน้อยกว่ากระแสและเทรนด์ความต้องการ

และด้วยกระแสของผู้บริโภคชาวจีนนับพันล้านคนที่มีรายได้สูงขึ้น มีรสนิยมดีขึ้น การบริโภคผลไม้ราคาสูงอย่างทุเรียนที่มีราคามากกว่า 200 หยวน (1,000 บาท) เป็นกระแสแฟชั่นซึ่งเป็นไปได้ว่าจะมีความต้องการเพิ่มขึ้นอีกเป็นเท่าตัวในไม่กี่ปี

67/25 ถนนบางขุนนนท์ บางกอกน้อย กรุงเทพฯ 10700
โทร. 0-2433-2222 ต่อ 512 โทรสาร 0-2424-9874 E-mail : prraotpr@gmail.com

การยางแห่งประเทศไทย
Rubber Authority of Thailand

สยามธุรกิจ
Siam Turakij
Circulation: 120,000
Ad Rate: 1,160

Section: First Section/เศรษฐกิจมหภาค
วันที่: เสาร์ 30 มิถุนายน - ศุกร์ 6 กรกฎาคม 2561
ปีที่: 24 **ฉบับที่:** 1696 **หน้า:** 3(กลาง)
Col.Inch: 39.57 **Ad Value:** 45,901.20 **PRValue (x3):** 137,703.60 **คลิป:** สี่สี
คอลัมน์: อินทรีสารทิศ: 'ทุเรียนยังน่าปลูก'

ถึงประวัติศาสตร์ทุเรียนไทยมีจดบันทึกมายาวนานมากกว่า 250 ปี มีสายพันธุ์มากกว่า 600 สายพันธุ์ แต่มีการปลูกเชิงพาณิชย์เพียงแค่ 60 สายพันธุ์ แต่หากจะปลูกทุเรียนเพื่อสนองตลาดส่งออก ให้เลือกปลูกเฉพาะพันธุ์หมอนทองและควรปลูกในจังหวัดที่มีลิ้งส่งออก เพื่อประหยัดต้นทุนค่าขนส่ง แต่หากจะปลูกในพื้นที่ทั่วไปก็สามารถเลือกพันธุ์แปลกๆ เพื่อสนองผู้บริโภคในประเทศก็ได้

ปีนี้เป็นปีทองของทุเรียนไทยที่คว้าแชมป์พืชเศรษฐกิจที่สร้างมูลค่าต่อไร่สูงสุดแบบขาดลอย สร้างกำไรเป็นกอบเป็นกำ เป็นพืชเนื้อหอมที่สุดที่เกษตรกรจะนึกถึงในการเริ่มต้นปลูก แต่อนาคตเป็นสิ่งไม่แน่นอน อย่าลืมประสบการณ์ในการแห่กันปลูกยางพารา สับปะรด อ้อย ในช่วงราคาสูง เห็นราคาปัจจุบันแล้วละเหี่ยใจ

67/25 ถนนบางขุนนนท์ บางกอกน้อย กรุงเทพฯ 10700
โทร. 0-2433-2222 ต่อ 512 โทรสาร 0-2424-9874 E-mail : prraotpr@gmail.com

การยางแห่งประเทศไทย
Rubber Authority of Thailand

เดลินิวส์ กรอบบ่าย
Daily News (Mid-Day)
Circulation: 810,000
Ad Rate: 2,200

Section: First Section/เศรษฐกิจ
วันที่: เสาร์ 30 มิถุนายน 2561
ปีที่: - ฉบับที่: 25097 หน้า: 7(บนขวา)
Col.Inch: 66.34 Ad Value: 145,948 PRValue (x3): 437,844 คลิป: สี่สี
หัวข้อข่าว: รายได้เกษตรฟื้นรอบ13เดือน คลังฟุ้งเอกชนลงทุนคึกคัก คาดกำลังซื้อรากหญ้าคืนชีพ

รายได้เกษตรฟื้นรอบ13เดือน

● คลังฟุ้งเอกชนลงทุนคึกคัก

● คาดกำลังซื้อรากหญ้าคืนชีพ

นายพรชัย ฐีระเวช ที่ปรึกษาด้านเศรษฐกิจการเงิน ในฐานะโฆษกสำนักงานเศรษฐกิจการคลัง (สศค.) เปิดเผยว่า ภาวะเศรษฐกิจเดือน พ.ค. 61 ได้เริ่มเห็นสัญญาณการฟื้นตัวในเศรษฐกิจรากหญ้าอย่างชัดเจน หลังจากการลงทุนภาคเอกชนมีสัญญาณการลงทุนเพิ่ม และที่สำคัญรายได้เกษตรกรที่แท้จริงสามารถขยายตัวถึง 9% สูงสุดในรอบ 13 เดือน หลังจากที่ผ่านมาติดลบมาตลอด ทำให้คาดว่าการบริโภคในระดับฐานรากจะปรับตัวดีขึ้นในอนาคต

"รายได้เกษตรกรที่แท้จริงดีขึ้นชัดเจนหลังจากสินค้าเกษตรหลายชนิดราคาดีขึ้น อาทิ ข้าวเปลือกหอมจังหวัดจากก่อนนี้ ตันละ 10,500 บาท ล่าสุดในการลงพื้นที่จ.ชัยนาท เมื่อสัปดาห์ที่แล้วราคาพุ่งไปถึงตันละ 18,000 บาท ซึ่งเป็นผลจากโครงการจำนำยุ้งฉางของรัฐที่ช่วยให้ชาวนาชะลอการนำข้าวออกมาขายในช่วงที่มีผลผลิตมากได้ ขณะที่ราคาปาล์มน้ำมันก็เพิ่มจากเดือนเม.ย. กก.ละ 2.81 บาท เพิ่มเป็นเดือนนี้ 3.1 บาท หลังจากรัฐมีนโยบายส่งเสริมนำผลปาล์มไปใช้พลังงานทดแทนบี20 เช่นเดียวกับยางพาราก็เพิ่มจากกก.ละ 43 บาท เป็น 45 บาทเช่นกัน"

ขณะที่ด้านการลงทุนภาคเอกชนขยายตัวได้ดีอย่างชัดเจน โดยการลงทุนในหมวดเครื่องจักร การจำหน่ายรถยนต์เชิงพาณิชย์ขยายตัว 28.6% เติบโต 17 เดือนติดกัน ขณะที่ปริมาณนำเข้าสินค้าทุนขยายตัวต่อเนื่อง 7.3% ส่วนการลงทุนในหมวดก่อสร้าง การจำหน่ายปูนซีเมนต์ภายในประเทศขยายตัว 8.1% สูงสุดในรอบ 59 เดือน ซึ่งสะท้อนว่าต่อไปจะมีการลงทุนก่อสร้างเพิ่มขึ้นสอดคล้องกับดัชนีราคาวัสดุก่อสร้างขยายตัว 3.8% เป็นการขยายตัวสูงสุดในรอบ 7 เดือน โดยมีสาเหตุสำคัญจากการเพิ่มขึ้นของดัชนีราคาหมวดซีเมนต์ เหล็กและผลิตภัณฑ์เหล็กสูง

นายพรชัยกล่าวว่า จากปัจจัยเศรษฐกิจฐานรากที่ฟื้นตัว ได้ส่งผลให้การใช้จ่ายเพื่อการบริโภคภาคเอกชนขยายตัวได้ต่อเนื่องด้วย โดยปริมาณการจำหน่ายรถยนต์นั่งขยายตัวสูงถึง 26.8% โดยเป็นการขยายตัวต่อเนื่องติดต่อกันเป็นเดือนที่ 17 ติดต่อกันนับตั้งแต่ต้นปี 60สอดคล้องกับตัวเลขภาษีมูลค่าเพิ่มที่ขยายตัว 3% ซึ่งมาจากการจัดเก็บภาษีมูลค่าเพิ่มจากการใช้จ่ายภายในประเทศขยายตัว 2.6% การจัดเก็บภาษีมูลค่าเพิ่มจากการนำเข้าขยายตัว 3.5% และปริมาณนำเข้าสินค้าอุปโภคบริโภคขยายตัว 7.7% ขณะที่ภาษีการทำธุรกรรมอสังหาริมทรัพย์ เติบโต 9.1%

นอกจากนี้ ดัชนีความเชื่อมั่นของผู้บริโภคเกี่ยวกับเศรษฐกิจโดยรวมอยู่ที่ระดับ 66.9 ส่วนภาคการส่งออกเดือนพ.ค. 61ขยายตัวต่อเนื่องเป็นเดือนที่ 15 เช่นเดียวกับนักท่องเที่ยวต่างประเทศที่เดินทางเข้าประเทศไทยมีถึง 2.76 ล้านคน ขยายตัว 6.4% สร้างรายได้จากการท่องเที่ยวต่างประเทศมูลค่า 1.36 แสนล้านบาท สามารถเติบโตได้ 9%

นายพรชัย กล่าวต่อว่า ในเดือน ก.ค.นี้ สศค.จะทบทวนการประมาณการการเติบโตทางเศรษฐกิจใหม่ โดยเบื้องต้นได้ประกาศตัวเลขจีดีพีอย่างไม่เป็นทางการไว้แล้วที่ 4.5% ขณะที่เศรษฐกิจไทยไตรมาส 2 คาดว่าเศรษฐกิจไทยจะขยายตัวต่ำกว่าไตรมาสแรกที่ขยายตัวได้ 4.8% แม้ว่ามีเครื่องชี้วัด

67/25 ถนนบางขุนนนท์ บางกอกน้อย กรุงเทพฯ 10700
โทร. 0-2433-2222 ต่อ 512 โทรสาร 0-2424-9874 E-mail : prraotpr@gmail.com

การยางแห่งประเทศไทย
Rubber Authority of Thailand

เดลินิวส์ กรอบบ่าย
Daily News (Mid-Day)
Circulation: 810,000
Ad Rate: 2,200

Section: First Section/เศรษฐกิจ
วันที่: เสาร์ 30 มิถุนายน 2561
ปีที่: - **ฉบับที่:** 25097 **หน้า:** 7(บนขวา)
Col.Inch: 66.34 **Ad Value:** 145,948 **PRValue (x3):** 437,844 **คลิป:** สี่สี
หัวข้อข่าว: รายได้เกษตรฟื้นรอบ13เดือน คลังฟุ้งเอกชนลงทุนคึกคัก คาดกำลังซื้อรากหญ้าคืนชีพ

หลายตัวที่ส่งสัญญาณว่าเศรษฐกิจจะฟื้นตัวดี แต่ในไตรมาสแรกที่ผ่านมา เศรษฐกิจขยายตัวในระดับสูง

ส่วนปัญหาสงครามการค้าโลก สศค.จะเกาะติดอย่างใกล้ชิด แต่เบื้องต้นประเมินว่าเรื่องนี้จะไม่ยืดเยื้อและเป็นเรื่องทางการเมืองของสหรัฐเท่านั้น อีกทั้งการส่งสัญญาณล่าสุดของประธานาธิบดีสหรัฐ ก็บอกว่า การกีดกันทางการค้านั้นจะเลือกทำเป็นรายกรณี ไม่ได้เหมารวมทั้งหมด ขณะที่การส่งออกของไทยก็ยังไม่ได้รับผลกระทบเห็นได้จากตัวเลขเดือน พ.ค. ก็ยังเติบโตได้ต่อเนื่อง ทางด้านกระทรวงพาณิชย์ได้มองว่ามีโอกาสเติบโตเพิ่มขึ้นอีกด้วย ซึ่งจะรอดูต่อไปว่าจะขยายตัวได้ในอัตราเท่าใด.

67/25 ถนนบางขุนนนท์ บางกอกน้อย กรุงเทพฯ 10700
โทร. 0-2433-2222 ต่อ 512 โทรสาร 0-2424-9874 E-mail : prraotpr@gmail.com

การยางแห่งประเทศไทย
Rubber Authority of Thailand

ข่าวสด กรอบบ่าย
Khao Sod (Mid-Day)
Circulation: 950,000
Ad Rate: 1,200

Section: First Section/-
วันที่: เสาร์ 30 มิถุนายน 2561
ปีที่: 28 ฉบับที่: 10076 หน้า: 5(กลาง)
Col.Inch: 10.66 Ad Value: 12,792 PRValue (x3): 38,376 คลิป: ขาว-ดำ
หัวข้อข่าว: วางแผนชู6สินค้าเกษตร

วางแผนชู6สินค้าเกษตร

น.ส.ชุติมา บุณยประภัศร รมช.พาณิชย์ เปิดเผยภายหลังการหารือหน่วยงานที่เกี่ยวข้องกับสินค้าเกษตรได้แก่ กระทรวงเกษตรและสหกรณ์ อุตสาหกรรม และมหาดไทย ตามนโยบายของ พล.อ.ประยุทธ์ จันทร์โอชา นายกฯ สั่งให้ทำข้อมูลเกี่ยวกับพืชเศรษฐกิจ ว่า ที่ประชุมหารือข้อมูลการผลิต ความต้องการใช้สินค้าเกษตร เพื่อจัดทำแผนการผลิตครบวงจร ใน 6 พืชเศรษฐกิจ ข้าว มันสำปะหลัง ปาล์มน้ำมัน ยางพารา อ้อย ข้าวโพด

โดยจะนำข้อมูลดังกล่าวไปใช้ในการสร้างการรับรู้ให้แก่เกษตรกรและประชาชน ประกอบการตัดสินใจของเกษตรกร ป้องกันไม่ให้เกิดปัญหาผลผลิตล้นตลาด กระทรวงเกษตรฯ ดูเรื่องการผลิต สำนักงานเศรษฐกิจการเกษตร (สศก.) ลงพื้นที่สำรวจปริมาณการผลิต พาณิชย์จะดูด้านการตลาด เป็นต้น

นายวิณะโรจน์ ทรัพย์ส่งสุข เลขาธิการสศก. กล่าวว่า จะลงพื้นที่สำรวจข้อมูลการผลิต แนวโน้มของตลาด พื้นที่เพาะปลูกของพืชทั้ง 6 ชนิด ให้ได้ข้อมูลที่ชัดเจน นำข้อมูลมาวางแผนรองรับเพื่อประกอบการตัดสินใจของเกษตรกรว่าควรปลูกพืชชนิดใด

67/25 ถนนบางขุนนนท์ บางกอกน้อย กรุงเทพฯ 10700
โทร. 0-2433-2222 ต่อ 512 โทรสาร 0-2424-9874 E-mail : prraotpr@gmail.com

การยางแห่งประเทศไทย
Rubber Authority of Thailand

มติชน กรอบบ่าย
Matichon (Mid-Day)
Circulation: 950,000
Ad Rate: 1,100

Section: First Section/หน้าแรก
วันที่: เสาร์ 30 มิถุนายน 2561
ปีที่: 41 **ฉบับที่:** 14720 **หน้า:** 1(ล่างซ้าย), 5
Col.Inch: 195.76 **Ad Value:** 215,336 **PRValue (x3):** 646,008 **คลิป:** ขาว-ดำ
หัวข้อข่าว: ลำปางสับปะรดเน่าคาต้นรัฐปลอบกรกฎาราคาขึ้น

ลำปางสับปะรดเน่าคาต้น รัฐปลอบกรกฎาราคาขึ้น

เกษตรกรลำปางโอดสับปะรดเน่าคาต้น วอนผู้ว่าฯ-ตำรวจผ่อนปรนรถเข้ามารับซื้อผลผลิต **(อ่านต่อหน้า 5)**

ต่อจากหน้า 1

สับปะรด

'บิ๊กตู่'รับนักธุรกิจมะกัน39บ.

เมื่อวันที่ 28 มิถุนายน ที่ทำเนียบรัฐบาล พล.อ.ประยุทธ์ จันทร์โอชา นายกรัฐมนตรีและหัวหน้าคณะรักษาความสงบแห่งชาติ (คสช.) ให้การต้อนรับคณะนักธุรกิจจากสภาธุรกิจสหรัฐอเมริกา-อาเซียน (U.S.-ASEAN Business Council: USABC) เนื่องในโอกาสเดินทางเยือนประเทศไทย ระหว่างวันที่ 26-28 มิถุนายน โดยนักธุรกิจสหรัฐและผู้บริหารของ USABC ประกอบด้วย 39 บริษัทจาก 6 กลุ่มอุตสาหกรรมหลัก ได้แก่ 1.ด้านพลังงาน/โครงสร้างพื้นฐาน 2.ด้านเทคโนโลยีสารสนเทศและการสื่อสาร 3.ด้านสุขภาพและชีววิทยาศาสตร์ 4.ด้านอาหารและการเกษตร 5.ด้านการผลิต/ภาษี และ 6.ด้านบริการทางการเงิน เป็นต้น

พล.อ.ประยุทธ์กล่าวว่า รัฐบาลให้ความสำคัญกับการฟื้นฟูเศรษฐกิจภายในประเทศ โดยเฉพาะการปฏิรูปและการปรับโครงสร้างเศรษฐกิจเพื่อกระตุ้นการเติบโตทางเศรษฐกิจ ยกระดับคุณภาพชีวิตของประชาชน และการมุ่งไปสู่เศรษฐกิจที่ขับเคลื่อนด้วยเทคโนโลยีและนวัตกรรมตามนโยบายประเทศไทย 4.0 โดยมุ่งเน้นที่ 10 อุตสาหกรรมเป้าหมาย ซึ่งเป็นสาขาที่สหรัฐมีความเชี่ยวชาญ โดยเฉพาะที่เกี่ยวเนื่องกับภาคการเกษตร ยานยนต์และอากาศยาน อุตสาหกรรมการแพทย์ และอุตสาหกรรมดิจิทัล รัฐบาลยังมุ่งเสริมสร้างความเชื่อมั่นเกี่ยวกับสภาพแวดล้อมทางธุรกิจและการลงทุนที่เอื้อต่อการประกอบธุรกิจและการลงทุนของบริษัทต่างชาติ โดยเฉพาะอย่างยิ่งในพื้นที่โครงการระเบียงเศรษฐกิจภาคตะวันออก (อีอีซี) เนื่องจากมีฐานอุตสาหกรรมที่แข็งแกร่งอยู่แล้ว และสามารถเป็นประตูและศูนย์กลางโลจิสติกส์ที่เชื่อมโยงกับเครือข่ายการคมนาคมทั่วประเทศ รวมทั้งเชื่อมต่อไปยังประเทศสมาชิกอาเซียนและประเทศในภูมิภาคเอเชีย เชิญชวนนักธุรกิจสหรัฐพิจารณาลงทุนในอุตสาหกรรมเป้าหมาย และเข้าร่วมโครงการต่างๆ ของไทยในอีอีซี

สหรัฐสนใจลงทุน'อีอีซี'

พล.ท.วีรชน สุคนธปฏิภาค รองโฆษกประจำสำนักนายกรัฐมนตรี เปิดเผยว่า นักธุรกิจสหรัฐเชื่อมั่นและประสงค์ที่จะเสริมสร้างความสัมพันธ์ทางเศรษฐกิจ พร้อมเป็นหุ้นส่วนในการผลักดันการดำเนินนโยบายประเทศไทย 4.0 และยุทธศาสตร์เศรษฐกิจดิจิทัล และสนับสนุนการปฏิรูปกฎหมายและกฎระเบียบที่เอื้ออำนวยต่อการดำเนินธุรกิจ การพัฒนานวัตกรรมและเทคโนโลยีของไทย ร่วมมือทางเศรษฐกิจระหว่างกัน อาทิ การพัฒนาโครงสร้างพื้นฐานด้านดิจิทัลของไทย การสร้างสภาพแวดล้อมด้านกฎระเบียบและการลงทุนเพื่อดึงดูดการลงทุนจากต่างประเทศ เป็นต้น ทั้งนี้ บริษัทชั้นนำของสหรัฐยังแสดงความสนใจที่จะเข้ามาลงทุนในพื้นที่เขตอีอีซีโดยเฉพาะในสาขาการออกแบบ (ดีไซน์) นวัตกรรม R&D ซึ่งเป็นอุตสาหกรรมที่รัฐบาลให้การส่งเสริม นอกจากนี้ คณะนักธุรกิจ USABC และสหรัฐพร้อมที่จะสนับสนุนไทยในฐานะประธานอาเซียน โดยเห็นว่าไทยมีบทบาทสำคัญต่ออาเซียนอย่างมาก

4กระทรวงถกทำแผนพืชครบวงจร

นางสาวชุติมา บุณยประภัศร รัฐมนตรีช่วยว่าการกระทรวงพาณิชย์ เปิดเผยภายหลังเป็นประธานในการประชุมหารือ เรื่องข้อมูลการผลิต ความต้องการใช้สินค้าเกษตรเพื่อนำไปจัดทำแผนการผลิตการตลาดพืชเกษตรที่สำคัญอย่างครบวงจรกับหน่วยงานที่เกี่ยวข้อง อาทิ กระทรวงเกษตรและสหกรณ์ กระทรวงมหาดไทย กระทรวงอุตสาหกรรม และกระทรวงพาณิชย์ ที่กระทรวงพาณิชย์ ว่า ตามที่ พล.อ.ประยุทธ์ จันทร์โอชา นายกรัฐมนตรี ได้สั่งการในการประชุมคณะรัฐมนตรี (ครม.) ให้กระทรวงมหาดไทยเป็นหน่วยงานหลักในการประสานกับกระทรวงที่เกี่ยวข้อง เพื่อจัดทำข้อมูลเกี่ยวกับพืชเศรษฐกิจสำคัญของไทยอย่างครบวงจร ได้แก่ ข้าว มันสำปะหลัง ปาล์มน้ำมัน ยางพารา อ้อย และข้าวโพดเลี้ยงสัตว์ โดยให้กำหนดภาพรวมพืชเพื่อการพาณิชย์ พืชเพื่อการบริโภค ให้เห็นถึงการดำเนินการเกี่ยวกับพืชแต่ละชนิด ตลอดห่วงโซ่การผลิต ตั้งแต่ต้นทาง กลางทาง และปลายทาง เช่น จำนวนพื้นที่เพาะปลูก กระบวนการผลิตและแปรรูป การจัดจำหน่าย ความต้องการของตลาดในประเทศและต่างประเทศ แนวโน้มราคาผลผลิต เป็นต้น จากนั้นให้นำข้อมูลดังกล่าวไปใช้ในการสร้างการรับรู้แก่เกษตรกรและประชาชนให้ถูกต้องและทั่วถึง เพื่อเป็นข้อมูลประกอบการตัดสินใจในการทำการเกษตรที่เหมาะสมซึ่งจะนำข้อมูลเสนอต่อนายกรัฐมนตรีในเดือนกรกฎาคมนี้

นางสาวชุติมากล่าวว่า ในการประชุมร่วมครั้งแรก ที่ประชุมเห็นชอบให้นำข้อมูลที่แต่ละหน่วยงานทำการประมวลและออกแบบให้ตรงกับการนำไปใช้ เพื่อให้เกษตรกรในพื้นที่เกิดความเข้าใจและตระหนักในเรื่องความต้องการซื้อที่แท้จริง จะได้มีการเตรียมตัวได้ล่วงหน้าและป้องกันปัญหาผลผลิตเกษตรล้นตลาดและราคาตกต่ำ ซึ่งทั้ง 4 กระทรวงต้องไปจัดเก็บข้อมูลตัวเลขด้านต่างๆ ที่เกี่ยวข้องกับชนิดพืชทั้งหมด แล้วนำมาเสนอที่ประชุมร่วมครั้งต่อไปในวันที่ 11 กรกฎาคมนี้ ที่กระทรวงมหาดไทยเป็นเจ้าภาพหลัก

เร่งมาตรการรับมือผลผลิตข้าว-มัน

"ครึ่งหลังปี 2561 ยังมี 2 พืชสำคัญที่ผลผลิตจะออกสู่ตลาด คือ ข้าวและมันสำปะหลัง จึงได้มอบหมายให้สำนักงานเศรษฐกิจการเกษตร (สศก.) ลงพื้นที่สำรวจทั้งหมด เพื่อให้ข้อมูลสอดคล้องกับความเป็นจริง ซึ่งพืชเกษตรจะปรับเปลี่ยนได้ตามปัจจัยดินฟ้าอากาศ เมื่ออากาศเปลี่ยน สิ่งที่พยากรณ์ไว้ก็เปลี่ยนไป" นางสาวชุติมากล่าว

สำหรับสถานการณ์การผลิตข้าวปี 2561/62 กระทรวงเกษตรฯประกาศพื้นที่

67/25 ถนนบางขุนนนท์ บางกอกน้อย กรุงเทพฯ 10700
โทร. 0-2433-2222 ต่อ 512 โทรสาร 0-2424-9874 E-mail : prraotpr@gmail.com

การยางแห่งประเทศไทย
Rubber Authority of Thailand

มติชน กรอบบ่าย
Matichon (Mid-Day)
Circulation: 950,000
Ad Rate: 1,100

Section: First Section/หน้าแรก
วันที่: เสาร์ 30 มิถุนายน 2561
ปีที่: 41 ฉบับที่: 14720 หน้า: 1(ล่างซ้าย), 5
Col.Inch: 195.76 Ad Value: 215,336 PRValue (x3): 646,008 คลิป: ขาว-ดำ
หัวข้อข่าว: ลำปางสับปะรดเน่าคาต้นรัฐปลอบกรกฎาราคาขึ้น

ส่งเสริมการปลูกข้าวนาปี 58.2 ล้านไร่ ผลผลิตข้าวเปลือก 25.3 ล้านตัน ตามกรอบเป้าหมายความต้องการใช้ข้าวภายใต้การตลาดนำการผลิต ส่วนสถานการณ์ราคาข้าวเดือนพฤษภาคม ข้าวเจ้าความชื้น 15% เฉลี่ยตันละ 8,017.94 บาท มันสำปะหลังเฉลี่ยกิโลกรัมละ 2.55 บาท ปาล์มน้ำมันเฉลี่ยกิโลกรัมละ 3.15 บาท ยางพาราแผ่นดิบชั้น 3 กิโลกรัมละ 45.68 บาท และข้าวโพดเลี้ยงสัตว์ (ความชื้น 14.5%) เฉลี่ยกิโลกรัมละ 8.48 บาท

ต้นก.ค.สับปะรดราคาตกคลี่คลาย

นางสาวชุติมากล่าวว่า การแก้ไขปัญหาราคาสับปะรดตกต่ำ กระทรวงพาณิชย์ได้วางมาตรการช่วยเหลือตั้งแต่เร่งขยายตลาดส่งออกไปต่างประเทศให้มากขึ้น และเร่งระบายสับปะรดส่วนเกินออกจากระบบ โดยประสานช่องทางจำหน่ายสู่ผู้บริโภคผลสดโดยตรง และนำไปทำอาหารสัตว์เลี้ยงโคนมโคเนื้อ และรณรงค์ให้บริโภคสับปะรดผ่านเครือข่ายประชารัฐ ซึ่งได้รับความร่วมมือในการระบายสับปะรด จากบริษัท บางจากคอร์ปอเรชั่น จำกัด (มหาชน) และบริษัท ปตท. จำกัด (มหาชน) โดยคาดว่าต้นเดือนกรกฎาคมนี้สถานการณ์ราคาสับปะรดตกต่ำจะค่อยๆ คลี่คลายและกลับเข้าสู่ภาวะปกติ

เกษตรกรโอดสับปะรดเน่าคาต้น

ผู้สื่อข่าวเดินทางไปสังเกตการณ์การจำหน่ายสับปะรดตามริมถนนซุปเปอร์ไฮเวย์สายลำปาง-งาว-พะเยา เขต ต.บ้านเสด็จ อ.เมือง จ.ลำปาง ที่มีเกษตรกรผู้ปลูกสับปะรดจากหลายหมู่บ้านของ ต.บ้านเสด็จ และ ต.บ้านแลง อ.เมืองลำปาง นำผลผลิตมาวางขายริมถนน โดยบรรยากาศเงียบเหงาเนื่องจากไม่ค่อยมีผู้ซื้อเดินทางมา หรือจอดรถซื้อผลผลิตสับปะรดของเกษตรกรมากนัก

นางไหว สุขยิ่ง อายุ 58 ปี เกษตรกรบ้านห้วยยาง ต.บ้านเสด็จ กล่าวว่า อยากวอนไปถึงทางผู้ว่าราชการจังหวัดลำปาง ตำรวจและหน่วยงานที่เกี่ยวข้อง ช่วยผ่อนปรนให้รถกระบะบรรทุกสับปะรดได้เข้ามารับซื้อผลผลิตด้วย เพราะไม่เพียงแต่ตนเองเท่านั้น เกษตรกรรายอื่นก็ได้รับผลกระทบด้วยเช่นกัน เพราะหากไม่มีใครมารับซื้อ แน่นอนว่าผลผลิตจะเสียไปในแต่ละวัน

"ขณะนี้ที่ไร่สับปะรดมีผลสับปะรดเน่าคาต้นแล้วกว่า 40,000 ลูก จากจำนวนไร่ที่ปลูกกว่า 70 ไร่ ผลผลิตกว่า 100,000 ลูก ซึ่งปีนี้ยอมรับว่าปัญหาหนักจริงๆ ผลผลิตที่ขายก็ขายไม่ดี ต่อไปปัญหาภาวะหนี้สินก็จะตามมา ซึ่งครอบครัวกู้หนี้ยืมสินจากธนาคารมาปลูกสับปะรด เมื่อขายไม่ได้และขาดทุน ก็ไม่รู้จะเอาเงินที่ไหนไปใช้หนี้คืนธนาคาร" นางไหวกล่าว

ผู้ว่าฯเผยบางจากช่วยรับซื้อ530ตัน

นายพัลลภ สิงหเสนี ผู้ว่าฯประจวบคีรีขันธ์ กล่าวว่า ขณะนี้บริษัท บางจาก คอร์ปอเรชั่น จำกัด (มหาชน) เจ้าของปั๊มน้ำมันบางจากจะช่วยรับซื้อผลผลิตสับปะรดจากเกษตรกรในพื้นที่ จ.ประจวบคีรีขันธ์ รวมถึงพื้นที่อื่นกว่า 460 ตัน เพื่อระบายสับปะรดส่วนเกินออกจากตลาด บรรเทาความเดือดร้อนของเกษตรกร นอกจากนี้ ปั๊มสหกรณ์บางจากยังได้รับซื้อสับปะรดจากเกษตรกรกว่า 70 ตัน เพื่อนำไปเป็นของสมนาคุณลูกค้า ทั้งนี้บางจากจะนำสับปะรดส่วนหนึ่งไปแปรรูปเป็นสับปะรดอบแห้ง แจกลูกค้าในช่วงกลางเดือนสิงหาคมนี้เป็นต้นไป สำหรับ จ.ประจวบคีรีขันธ์มีเกษตรกรผู้ปลูกสับปะรดประมาณ 30,000 ราย มีพื้นที่ปลูกกว่า 5 แสนไร่ ให้ผลผลิตล้านตันต่อฤดูกาลแต่ปัญหาปัจจุบันโรงงานแปรรูปสับปะรดชะลอการสั่งซื้อวัตถุดิบจากเกษตรกรทำให้ผลผลิตล้นตลาด

พท.จี้บีทีเอสให้ปชช.ขึ้นฟรี15วัน

นายจิรายุ ห่วงทรัพย์ รองโฆษกพรรคเพื่อไทย (พท.) กล่าวกรณีรถไฟฟ้าบีทีเอสเกิดปัญหาและยังไม่สามารถออกมารับผิดชอบอะไรได้ นอกจากการติดประกาศขออภัยว่า กรุงเทพมหานครผู้นำภาษีประชาชนไปให้สัมปทานเอกชน ต้องลงโทษสถานเดียว เพราะตลอด 6 เดือนมานี้มีปัญหากว่า 30 ครั้งทำให้ประชาชนได้รับความเสียหายและมีโอกาสเสี่ยงสูงในการเดินทาง หากเป็นความขัดข้องทางด้านความปลอดภัยใครจะเป็นผู้รับผิดชอบ ถ้าเป็นรถไฟฟ้าในต่างประเทศป่านนี้ผู้บริหารทั้ง กทม. และบีทีเอสลาออกแสดงสปิริตกันไปแล้ว

"วันนี้กรุงเทพมหานครต้องลงโทษอย่างจริงจัง แต่ผู้บริหาร กทม.กลับออกมาบอกว่าปัญหาต้องมีไว้แก้ไขนั้น ผมถือว่าพูดถูก แต่นี่เป็นปัญหาความเสี่ยงของประชาชนที่ใช้บริการเป็นล้านๆ คน หากเกิดปัญหาถี่มากขนาดนี้ ทฤษฎีการแก้ไขปัญหาที่ดีที่สุดคือยกเลิกสัมปทานทันที กทม.เอาใจผู้ประกอบการเกินไปหรือไม่ หรือเป็นเพราะมีคดีความที่ กทม.ไปต่อสัญญาให้กับบีทีเอสไปถึง 13 ปี มูลค่าหลายแสนล้านบาทที่ผมร้องให้ตรวจสอบค้างอยู่ที่ ป.ป.ช. และดีเอสไอไปติดคออยู่หรือไม่ วันนี้นอกจากรถไฟฟ้าบีทีเอสและกรุงเทพมหานครจะต้องออกมาขอโทษกับประชาชนแทนการติดป้ายขออภัยในความไม่สะดวกแล้ว 1.ต้องชดใช้ให้กับประชาชนด้วยการให้ขึ้นฟรีอย่างน้อย15 วัน 2.กทม. ต้องเป็นตัวแทนในการตั้งทนายความให้กับผู้ใช้บริการที่สูญเสียโอกาสทางธุรกิจ เพื่อฟ้องร้องเรียกค่าเสียหายในการเดินทางต่อเอกชนผู้รับสัมปทาน 3.กรุงเทพมหานครต้องว่าจ้างบริษัท ผู้ตรวจสอบระบบขนส่งสาธารณะชั้นนำจากต่างประเทศมาตรวจสอบระบบทั้งหมดของบีทีเอสที่เปิดมา 20 กว่าปีว่ามีความปลอดภัยในระดับสากลเพียงพอหรือไม่ 4.กรุงเทพมหานครต้องออกมาคาดโทษว่าหากเกิดปัญหาเช่นนี้อีกจะมีบทลงโทษอย่างไร 5.ควรพิจารณาให้บริษัทอื่นเข้ามาบริหารจัดการต่อเพราะถือว่าปัญหาที่เกิดขึ้นมากพอที่จะมีทางเลือกให้รายอื่นที่มีคุณภาพหรือมาตรฐานดีกว่าเข้ามาบริหารการขนส่งสาธารณะ และ 6.ปัญหาที่เกิดขึ้นมากพอต่อการยกเลิกสัมปทานได้แล้ว" นายจิรายุกล่าว

แนะบีทีเอสย้ายคลื่นความถี่

เวลา 13.00 น. ที่บริษัท ระบบขนส่งมวลชนกรุงเทพ จำกัด (มหาชน) หรือบีทีเอส สำนักงานใหญ่ เขตจตุจักร มีการจัดแถลงข่าวกรณีเหตุระบบรถไฟฟ้า "บีทีเอส" ขัดข้องต่อเนื่องหลายวัน โดยนายพิชัย สุวรรณกิจ บริหาร ผู้อำนวยการสำนักกำกับดูแลกิจการโทรคมนาคม ปฏิบัติการแทนเลขาธิการ กสทช. กล่าวว่า ที่ผ่านมาได้ประชุมเพื่อแก้ไขปัญหาดังกล่าว โดยมีตัวแทนจากผู้เกี่ยวข้อง 4 ฝ่าย คือ กสทช., บีทีเอส, บริษัท ทีโอที จำกัด (มหาชน) หรือทีโอที และบริษัท โทเทิ่ล แอ็คเซ็ส คอมมูนิเคชั่น จำกัด (มหาชน) หรือดีแทค โดยได้ข้อสรุปว่า สาเหตุของปัญหาอาณัติสัญญาณขัดข้องในระบบเดินรถไฟฟ้าบีทีเอส น่าจะเกิดจากการรบกวนสัญญาณการสื่อสารของสัญญาณโทรคมนาคมย่านความถี่ 2300 เมกะเฮิรตซ์ ต่อสัญญาณวิทยุซึ่งใช้ในระบบอาณัติสัญญาณย่านความถี่ 2400 เมกะเฮิรตซ์ ทำให้ระบบสัญญาณขัดข้อง และส่งผลให้การเดินรถไฟฟ้าบีทีเอสมีความล่าช้ากว่าปกติ

"ที่ประชุมโดย กสทช.ได้ขอให้ทางทีโอทีและดีแทคปรับลดความเข้มสัญญาณที่ส่งตลอดเส้นทางรถไฟฟ้าบีทีเอสลง เพื่อลดการ

67/25 ถนนบางขุนนนท์ บางกอกน้อย กรุงเทพฯ 10700
โทร. 0-2433-2222 ต่อ 512 โทรสาร 0-2424-9874 E-mail : prraotpr@gmail.com

การยางแห่งประเทศไทย
Rubber Authority of Thailand

มติชน กรอบบ่าย
Matichon (Mid-Day)
Circulation: 950,000
Ad Rate: 1,100

Section: First Section/หน้าแรก
วันที่: เสาร์ 30 มิถุนายน 2561
ปีที่: 41 ฉบับที่: 14720 หน้า: 1(ล่างซ้าย), 5
Col.Inch: 195.76 Ad Value: 215,336 PRValue (x3): 646,008 คลิป: ขาว-ดำ
หัวข้อข่าว: ลำปางสับปะรดเน่าคาต้นรัฐปลอบกรกฎาราคาขึ้น

รบกวนคลื่นวิทยุจนกว่าบีทีเอสจะปรับปรุงแก้ไขได้ ขณะที่ กสทช.ได้แนะนำให้ทางบีทีเอสย้ายคลื่นความถี่ที่ใช้จาก 2400 เมกะเฮิรตซ์ไปอยู่ในช่วงใกล้ 2500 เมกะเฮิรตซ์ รวมทั้งติดตั้งอุปกรณ์กรองสัญญาณเพิ่มเติมให้แล้วเสร็จโดยเร็วที่สุด" นายพิชัยกล่าว

เร่งแก้เชื่อเสร็จคืน29มิ.ย.

นายรังสรรค์ จันทร์นฤกุล รองกรรมการผู้จัดการใหญ่หน่วยธุรกิจสื่อสารไร้สาย ทีโอทีเผยว่า ต้องยอมรับว่าสิ่งที่เกิดขึ้นเป็นผลจากการติดตั้งคลื่นสัญญาณของทีโอที รวมถึงทางดีแทคเองก็รับทราบเรื่องนี้แล้ว โดยได้ดำเนินการตามที่ กสทช.แนะนำไว้ตั้งแต่เมื่อคืนวันที่ 27 มิถุนายนที่ผ่านมา เพื่อให้เกิดความมั่นใจแก่ประชาชนจนกว่าทางบีทีเอสจะป้องกันสัญญาณการรบกวนเสร็จสิ้นดี เราดีใจที่ตอนนี้ได้เข้าสู่สภาวะปกติ หากมีอะไรก็ยินดีจะให้ความร่วมมือเป็นระยะ เพื่อให้ทุกอย่างเป็นไปในทางที่ดีขึ้น

ขณะที่นายสุรพงษ์ เลาหะอัญญา กรรมการบริหาร และกรรมการผู้อำนวยการใหญ่ บริษัทระบบขนส่งมวลชนกรุงเทพ จำกัด (มหาชน) กล่าวว่า ตั้งแต่เมื่อคืนจนถึงเช้านี้ ปัจจุบันระบบเดินรถของบีทีเอสดำเนินไปได้อย่างปกติเพราะความร่วมมือจากทีโอทีและดีแทค คาดหวังว่าจะเป็นเช่นนี้ไปจนกว่าจะติดตั้งอุปกรณ์กรองสัญญาณเพิ่มเติม และปรับคลื่นสัญญาณตามที่ กสทช.แนะนำ ซึ่งขณะนี้อยากขอเวลาสักระยะเพื่อเร่งแก้ไขอย่างเต็มที่ โดยแผนเดิมที่วางไว้คือเดือนตุลาคม แต่เมื่อ กสทช.เร่งมาจึงได้เร่งแก้ไขทันทีให้แล้วเสร็จภายในคืนวันศุกร์นี้ ซึ่งหากภายในวันจันทร์หรือสัปดาห์หน้าพบว่าระบบกลับมาเป็นปกติก็ถือว่าตอนนี้มาถูกทาง และภายภาคหน้าจะมั่นใจได้ว่าจะไม่เกิดเหตุการณ์เช่นนี้อีก

เตรียมชดเชยให้กับประชาชน

"ส่วนการเยียวยา ขณะนี้กำลังอยู่ในช่วงการพิจารณาอยู่ว่าจะชดเชยให้กับประชาชนได้อย่างไรบ้าง อาจต้องขอเวลาจากผู้ใช้บริการทั้งหลายที่มีความประสงค์อยากให้เราชดเชยหรือเยียวยาใดๆ ก็ตาม เรามีความต้องการจะเร่งดำเนินการให้ ซึ่งหลังจากคิดหารือกับคณะกรรมการแล้ว เมื่อได้ข้อสรุปเราจะแจ้งให้ทราบอีกที" นายสุรพงษ์กล่าว

ผู้สื่อข่าวรายงานว่า สำหรับการเยียวยาเบื้องต้นทางบีทีเอสได้แจ้งให้ทราบว่า ระหว่างวันที่ 28-29 มิถุนายน ที่อาจเกิดเหตุขัดข้องอีกซึ่งเป็นช่วงที่อยู่ระหว่างการแก้ไข ในกรณีนี้ผู้โดยสารสามารถออกจากรถไฟฟ้าบีทีเอสได้ทันที โดยที่บัตรประเภทแรบบิทการ์ด ทั้งแบบเติมเงินและเติมเที่ยวจะไม่มีการตัดค่าเที่ยวแต่อย่างใด ส่วนบัตรประเภทใช้ครั้งเดียวสามารถออกจากระบบและเก็บบัตรโดยสารไว้ใช้งานได้ใหม่ภายใน 14 วัน ตามมูลค่าเดิม

ภาวะศก.ไทยดีทุกรายการ

ที่กระทรวงการคลัง นายพรชัย ฐีระเวช ที่ปรึกษาด้านเศรษฐกิจการเงิน ในฐานะโฆษกสำนักงานเศรษฐกิจการคลัง (สศค.) เปิดเผยว่า เศรษฐกิจไทยเดือนพฤษภาคม 2561 ขยายตัวทุกรายการ โดยเฉพาะรายได้เกษตรกรแท้จริงขยายตัว 9% สูงสุดในรอบ 13 เดือน เป็นสัญญาณชี้วัดเศรษฐกิจขยายตัวดีและกระจายตัวไปภาคเกษตรและในต่างจังหวัดมากขึ้น โดยปัจจัยสนับสนุนมาจากการส่งออกสินค้าและการท่องเที่ยว ขณะที่การใช้จ่ายเพื่อการบริโภคขยายตัวต่อเนื่อง สะท้อนจากยอดจำหน่ายรถยนต์นั่งขยายตัว 26.8% เป็นการขยายตัวติดต่อกันเป็นเดือนที่ 17 และการลงทุนภาคเอกชนมีสัญญาณฟื้นตัว สะท้อนจากยอดจำหน่ายรถยนต์เชิงพาณิชย์สูงขึ้น 28.6% ยอดจำหน่ายรถกระบะขยายตัว 25.3%

ขณะที่การส่งออกขยายตัวต่อเนื่องเป็นเดือนที่ 15 มีมูลค่า 2.23 หมื่นล้านเหรียญสหรัฐ เป็นการขยายตัวเกือบทุกตลาด โดยเฉพาะตลาดอินเดียและตลาดซีแอลเอ็มวี การนำเข้า 2.11 หมื่นล้านเหรียญสหรัฐ ขยายตัว 11.7% ทำให้เดือนพฤษภาคมเกินดุลการค้า 1.2 พันล้านเหรียญสหรัฐ เช่นเดียวกับนักท่องเที่ยวต่างประเทศเดินทางเข้าไทยขยายตัวต่อเนื่องที่ 6.4% มีจำนวน 2.76 ล้านคน นักท่องเที่ยวหลักเป็นชาวจีน เงินเฟ้อทั่วไปสูง 1.5% ถือว่าเสถียรภาพเศรษฐกิจภายในประเทศและภายนอกอยู่ในเกณฑ์ดี

ชี้สัญญาณเศรษฐกิจกระจายตัว

นายพรชัยกล่าวว่า ส่วนภาวะเศรษฐกิจภูมิภาคเดือนพฤษภาคม 2561 คงขยายตัวดีนำโดยกรุงเทพฯ-ปริมณฑล ตามด้วยภาคกลางและภาคใต้ ปัจจัยจากการขยายตัวของการบริโภคภาคเอกชน การลงทุนภาคเอกชนฟื้นตัวในหลายภูมิภาค การท่องเที่ยวเมืองรองขยายตัวตามนโยบายรัฐบาล ทำให้ดัชนีความเชื่อมั่นอนาคตเศรษฐกิจภูมิภาคอยู่ในเกณฑ์ดีทุกภูมิภาค นำโดยภาคกลาง ตะวันออก และตะวันออกเฉียงเหนือ จากปัจจัยสนับสนุนจากภาคอุตสาหกรรมและบริการ

"ภาวะเศรษฐกิจพฤษภาคมและดัชนีความเชื่อมั่นอนาคตเศรษฐกิจภูมิภาค ปรับตัวดีขึ้นทุกรายการและดีขึ้นทุกภาค โดยเฉพาะรายได้เกษตรกรขยายตัว 9% สูงสุดรอบ 13 เดือน สะท้อนว่าเศรษฐกิจเริ่มกระจายตัวลงไปสู่ภูมิภาคมากขึ้น โดยราคาสินค้าตระกูลเปลือก เช่น ข้าวเปลือก มันสำปะหลัง ดีขึ้นชัดเจน ปาล์มน้ำมันปรับตัวขึ้นผลจากประกาศใช้ดีเซลบี 20" นายพรชัยกล่าว

คลังเล็งขยับจีดีพีเป้าใหม่4.5%

นายพรชัยกล่าวว่า เดือนกรกฎาคม 2561 สศค.จะประกาศปรับประมาณการอัตราการขยายตัวทางเศรษฐกิจ (จีดีพี) อย่างเป็นทางการ จากก่อนหน้านี้ประเมินไว้เบื้องต้นจีดีพีปีนี้ขยายตัว 4.5% ส่วนการขาดดุลการคลัง 5.68 แสนล้านบาท ตามรายงานฐานะการคลังช่วง 8 เดือนแรกปี 2561 ขอชี้แจงว่าเป็นการขาดดุลการคลังเพื่อนำเงินไปกระตุ้นเศรษฐกิจ โดยรัฐบาลได้กู้เงินเพื่อชดเชยการขาดดุล 3.61 แสนล้านบาท ส่งผลให้เงินคงคลังสิ้นเดือนพฤษภาคมมี 3.17 แสนล้านบาท แม้ว่าเป้าขาดดุลทั้งปี 5.5 แสนล้านบาท แต่เชื่อว่าปี 2561 จะขาดดุลการคลังไม่เต็มวงเงิน เนื่องจากต้องเบิกจ่ายงบประมาณตามความเป็นจริง และกฎหมายใหม่เปิดโอกาสให้รัฐบาลนำการขาดดุลเลื่อนไปใช้ในปีงบประมาณถัดไป ส่วนความคืบหน้าการลงทะเบียนคนจนรอบเก็บตก เช่น ผู้ป่วยติดเตียง คนชรา คนพิการ ที่จะสิ้นสุดวันที่ 31 กรกฎาคมนี้ ปัจจุบันมียอดลงทะเบียนคนจนรอบเก็บตกแล้ว 3.5 แสนคน

วิตกผลสงครามสหรัฐ-จีนเริ่มแผ่ว

นายพรชัยกล่าวถึงสถานการณ์สงครามการค้าระหว่างสหรัฐกับจีนว่า ด้านการส่งออกสินค้า ไทยน่าจะได้โอกาสจากการจำหน่ายสินค้า โดยเฉพาะกลุ่มสินค้าที่อยู่บัญชีชื่อของสหรัฐกับจีน ส่วนความกังวลการดัมพ์ราคาสินค้า และทะลักเข้าไทย ประเมินว่ากระทรวงพาณิชย์มีเครื่องมือดูแลอยู่แล้ว จึงไม่น่าเป็นกังวล

นายศรพล ตุลยะเสถียร ผู้อำนวยการสำนักนโยบายเศรษฐกิจมหภาค สำนักงานเศรษฐกิจการคลัง (สศค.) กล่าวว่า สถานการณ์น่าจะไม่เยือ เพราะเป็นเรื่องการเมืองสหรัฐ ฉะนั้น

67/25 ถนนบางขุนนนท์ บางกอกน้อย กรุงเทพฯ 10700
โทร. 0-2433-2222 ต่อ 512 โทรสาร 0-2424-9874 E-mail : prraotpr@gmail.com

การยางแห่งประเทศไทย
Rubber Authority of Thailand

มติชน กรอบบ่าย
Matichon (Mid-Day)
Circulation: 950,000
Ad Rate: 1,100

Section: First Section/หน้าแรก
วันที่: เสาร์ 30 มิถุนายน 2561
ปีที่: 41 ฉบับที่: 14720 หน้า: 1(ล่างซ้าย), 5
Col.Inch: 195.76 Ad Value: 215,336 PRValue (x3): 646,008 คลิป: ขาว-ดำ
หัวข้อข่าว: ลำปางสับปะรดเน่าคาต้นรัฐปลอบกรกฎาราคาขึ้น

จะต้องให้ผ่านช่วงการเลือกตั้ง (อีเล็กชั่นเทอม) ไปก่อน ยังต้องติดตามสถานการณ์หลังคืนวันที่ 27 มิถุนายน ที่นายโดนัลด์ ทรัมป์ ประธานาธิบดีสหรัฐทวีตให้หน่วยงานของสหรัฐพิจารณาการเก็บภาษีเป็นรายเคส ส่งสัญญาณว่าไม่ได้ต้องการเก็บภาษีสินค้าทุกรายการ

แบงก์ทยอยเพิ่มเป้าจีดีพี/ส่งออก

น.ส.ณัฐพร ตรีรัตน์ศิริกุล ผู้บริหารงานวิจัย ศูนย์วิจัยกสิกรไทย เปิดเผยว่า ธนาคารปรับคาดการณ์จีดีพีไทยปีนี้ เป็น 4.5% จากเดิม 4% แรงหนุนจากภาคต่างประเทศขยายตัวสูง และปรับส่งออกขยายตัว 8.8% จากเดิม 4.5% รวมถึงปรับเพิ่มการบริโภคเอกชน เป็น 3.5% จาก 3% การลงทุนเอกชนขยายตัว 3.5% จาก 3% การบริโภคภาครัฐขยายตัว 2.2% จาก 1% แต่การลงทุนภาครัฐขยายตัวเท่าเดิมที่ 8%

ทั้งนี้ มองว่าเศรษฐกิจไทยครึ่งปีหลังมีแรงหนุนเพิ่มจากรายได้เกษตร เริ่มเห็นสัญญาณบวก และคาดว่าปีนี้รายได้จะขยายตัวเป็นบวก ปริมาณผลผลิตและราคาสินค้าดีขึ้น เช่น ข้าวหอมมะลิ เริ่มเห็นการดึงดูดแรงงานให้กลับเข้าสู่ภาคเกษตรและการจ้างงานภาคเกษตรเพิ่มขึ้น ตั้งแต่เดือนเมษายน เชื่อว่าทำให้กำลังซื้อฐานรากไม่แย่ไปกว่านี้ อีกทั้งหากการเบิกจ่ายงบประมาณภาครัฐต่อเนื่อง ช่วงไตรมาส 3 และการลงทุนโครงการลงทุนโครงสร้างพื้นฐานของภาครัฐเริ่มประกวดราคา จะทำให้ปีนี้การขยายตัวเศรษฐกิจในวงกว้างมากขึ้น

สงครามค้าขึ้นกับการเมืองสหรัฐ

นายศิวัสน์ เหลืองสมบูรณ์ ผู้ช่วยกรรมการผู้จัดการ ศูนย์วิจัยกสิกรไทย กล่าวว่า สงครามค้าที่สหรัฐกีดกันนำเข้าจากจีน เม็กซิโก และยุโรป คาดจะกดดันบรรยากาศการค้าโลก และมีโอกาสต่อเนื่องอีก 2-4 ปี จะกระทบกับประเทศเน้นส่งออกที่เชื่อมต่อกับประเทศที่ถูกกีดกันทางการค้า เช่น ตลาดอาเซียนเชื่อมโยงกับการค้ากับจีนสัดส่วนถึง 50% และปีนี้การส่งออกไทยจะได้รับผลกระทบจากสงครามการค้า 280-420 ล้านเหรียญสหรัฐ จากผลกระทบการส่งออกโดยตรง อาทิ โซลาร์เซลล์และเครื่องซักผ้า เหล็กและอะลูมิเนียม รวมทั้งห่วงโซ่การผลิตและการทุ่มตลาดของสินค้าจีนในอาเซียน ต้องติดตามหากสหรัฐมีการกีดกันการค้ามากขึ้น อาจทำให้ไทยเสียโอกาสส่งออกและผลจากจีนนำสินค้าทุ่มตลาดโลก ในปี 2562 ประเมิน 4,000 ล้านเหรียญสหรัฐ

"การกีดกันทางการค้าของสหรัฐเหตุผลหลัก คือผลทางการเมือง และขึ้นอยู่กับว่าคะแนนนิยมทางการเมืองจะสนับสนุนให้มีท่าทีแข็งกร้าวต่อไป หรือผ่อนปรนลง รวมทั้งการเลือกตั้งประธานาธิบดีสหรัฐปี 2563 ที่โดนัลด์ ทรัมป์ น่าจะลงสมัครอีกครั้ง และยังใช้การตอบโต้ของประเทศคู่ค้าหลักของสหรัฐ ก็จะเป็นตัวบั่นทอนการค้าโลกและการเติบโตของเศรษฐกิจโลกต่อไป" นายศิวัสน์กล่าว และว่า ยังมีผลต่อทำให้นักลงทุนกังวลความเสี่ยงค่าบาทมากขึ้น จึงขายสินทรัพย์ในตลาดเกิดใหม่ถือดอลลาร์สหรัฐ ทำให้สกุลเงินเอเชียอ่อนค่า ระยะสั้นคาดบาท 32.50-33.50 บาท/เหรียญสหรัฐ และมีทิศทางอ่อนค่าปลายปีอยู่ที่ 32.50 บาท/เหรียญสหรัฐ

แนะขึ้นทะเบียนผู้ค้าสลาก

นายธนากร คมกฤส ผู้ประสานงานเครือข่ายประชาชนปฏิรูปสลาก เปิดเผยถึงกรณีคณะกรรมการ (บอร์ด) สลากกินแบ่งรัฐบาล มีมติให้คณะกรรมการบริหารจัดการสลากไปศึกษาการพิมพ์สลากแบบรวมชุดเพิ่มเติมว่า คาดว่าการประชุมบอร์ดอีกประมาณ 1 เดือนข้างหน้า น่าจะได้ข้อสรุปที่ชัดว่าสุดท้ายทางบอร์ดจะจัดทำสลากแบบรวมชุดหรือไม่ ซึ่งยังยืนว่าการจัดทำสลากแบบรวมชุดไม่ใช่วิธีแก้ปัญหาที่ยั่งยืน เพราะปัญหาราคาที่เกิดขึ้นเกิดจากโครงสร้างการค้าสลาก โดยเฉพาะคนกลางที่ได้ประโยชน์

"จึงเสนอแนวทางว่าควรจัดการกับปัญหาคนกลาง โดยการทำแรงจูงใจให้หายไป เนื่องจากคนกลางมีเรื่องผลประโยชน์เข้ามาเกี่ยวข้อง เชื่อว่าหากสามารถปรับโครงสร้างได้ จะทำสลากกระจายออกไปได้มากขึ้น นอกจากนี้เสนอให้มีการทำสำมะโนผู้ค้าปลายทาง หรือทำทะเบียนผู้ค้า วิธีนี้จะช่วยให้คนกลางค่อยๆ หายไป" นายธนากรกล่าว และว่า ควรนำเทคนิคการออกสลากมาใช้ โดยออกรางวัลที่ 1 ให้มากกว่า 1 ครั้ง เช่น ออกรางวัลที่ 1 รวม 10 ครั้ง การออกแต่ละครั้งให้ออกแบบสุ่มชุด เป็นต้น จะช่วยแก้ปัญหาคนกลางได้อีกวิธีหนึ่ง เพราะสลากจะได้กระจายออกไป

67/25 ถนนบางขุนนนท์ บางกอกน้อย กรุงเทพฯ 10700
โทร. 0-2433-2222 ต่อ 512 โทรสาร 0-2424-9874 E-mail : prraotpr@gmail.com

การยางแห่งประเทศไทย
Rubber Authority of Thailand

ไทยรัฐ กรอบบ่าย
Thai Rath (Mid-Day)
Circulation: 800,000
Ad Rate: 1,600

Section: First Section/ข่าวเศรษฐกิจไทยรัฐ
วันที่: เสาร์ 30 มิถุนายน 2561
ปีที่: 69 **ฉบับที่:** 22075 **หน้า:** 8(บน)
Col.Inch: 60.63 **Ad Value:** 97,008 **PRValue (x3):** 291,024 **คลิป:** ขาว-ดำ
หัวข้อข่าว: "กฤษฎา" วิ่งสู้ฟัดขายยางพารา ดึงผู้ประกอบการใหม่ 50 บริษัทจาก 10 ชาติ

"กฤษฎา" วิ่งสู้ฟัดขายยางพารา

● ดึงผู้ประกอบการใหม่ 50 บริษัทจาก 10 ชาติ

"กฤษฎา" ดันขายยางพาราตลาดยุโรป-อเมริกาใต้ ลุ้นออเดอร์ซื้อยาง 300,000 ตัน หนุนไทยเป็นศูนย์กลางผลิตยางแบบ OEM ตามความต้องการผู้ประกอบการจากทั่วโลก กยท.เตรียมเปิดตลาดรับซื้อยางราคาเดียวดันราคาครึ่งปีหลังขึ้น 10% "พาณิชย์" ดึงต่างชาติ 5 รายซื้อผลิตภัณฑ์มัน 1.49 ล้านตัน มูลค่า 1.4 หมื่นล้านบาท "สนธิรัตน์" ลั่นจัดการพ่อค้าตัดราคากันเอง

นายกฤษฎา บุญราช รมว.เกษตรและสหกรณ์ กล่าวในฐานะประธานพิธีเปิดงานโครงการสร้างเสริมศักยภาพเพื่อขยายตลาดคู่ค้ายางพาราไทย ว่า กระทรวงเกษตรฯได้ส่งเสริมการตลาดยางพาราโดยเฉพาะประเทศคู่ค้ายางรายใหม่ๆ ด้วยการเชิญผู้ประกอบการกว่า 50 บริษัทจาก 10 ประเทศที่มีการนำเข้ายางพาราเพื่อใช้ในประเทศปริมาณมาก เช่น จีน ญี่ปุ่น อินเดีย เม็กซิโก อิหร่าน เป็นต้น และผู้ประกอบการแถบยุโรปและอเมริกาใต้ที่ยังไม่นำเข้ายางจากไทย ซึ่งมีความต้องการยางสูงถึง 65% หรือประมาณ 2-3 ล้านตัน รวมทั้งยังได้เชิญคณะทูตานุทูตที่ประจำอยู่ที่ประเทศไทย 20 คน จาก 15 ประเทศ ซึ่งส่วนใหญ่นำเข้ายางปริมาณไม่มากนัก อาทิ รัสเซีย ตุรกี ฟินแลนด์ เม็กซิโก บราซิล เป็นต้น มาชี้แจงนโยบาย แลกเปลี่ยนข้อคิดเห็น และศึกษาดูงานการผลิต การแปรรูปผลิตภัณฑ์ยาง ตั้งแต่วันที่ 28-30 มิ.ย.นี้ โดยหวังว่าการพูดคุยครั้งนี้จะผลักดันให้เกิดการซื้อขายยางไม่ต่ำกว่า 200,000 ตันและเมื่อรวมกับผู้ประกอบการที่แจ้งความประสงค์จะซื้อยางโดยตรงจากการยางแห่งประเทศไทย (กยท.) 100,000 ตัน รวมทั้งหมดคาดว่าจะเกิดการซื้อขายยาง 300,000 ตัน

ขณะเดียวกัน ไทยยังเปิดกว้างในการแสวงหาความร่วมมือกับพันธมิตรคู่ค้าการตลาดยางพาราระดับนานาชาติ เพื่อร่วมกันสร้างให้ไทยกลายเป็นประเทศผู้รับจ้างผลิตในรูปแบบ Original Equipment Manufacturer (OEM) หรือการรับจ้างผลิตสินค้าหรือชิ้นส่วนให้กับแบรนด์ต่างๆตามแบบ โดยไทยพร้อมเป็นศูนย์กลางในการรับผลิตยางพาราตามความต้องการของผู้ประกอบการยางพาราและผู้นำเข้ายางจากทั่วโลก

นายเยี่ยม ถาวโรฤทธิ์ รักษาการผู้ว่าการการยางแห่งประเทศไทย (กยท.) กล่าวว่า ในวันที่ 2 ก.ค.นี้ จะเป็นวันแรกของการเปิดตลาดรับซื้อยางราคาเดียว ในตลาดกลางของ กยท. ทั้ง 6 แห่ง ทั่วประเทศ อาทิ ตลาดยางพาราจังหวัดสงขลา โดยอ้างอิงราคาจากต้นทุนของเกษตร ซึ่งจะมีราคาเปิดเท่ากันทั่วประเทศและเปิดให้ผู้ซื้อประมูล โดยราคาต้องไม่ต่ำกว่าราคาเปิดตลาด ถ้าหากไม่มีผู้ซื้อ กยท.จะเข้ารับซื้อเองผ่านโรงงานและตลาดกลางสหกรณ์ทั่วประเทศเพื่อนำไปแปรรูปและส่งออก เชื่อว่าจะทำให้ราคายางครึ่งปีหลังปรับตัวสูงขึ้นไม่ต่ำกว่า 10% และมียอดการส่งออกเพิ่มขึ้นเป็น 4 ล้านตัน สูงขึ้นจากปีที่ผ่านมาที่ส่งออกได้ 3.8 ล้านตัน

นายสนธิรัตน์ สนธิจิรวงศ์ รมว.พาณิชย์ เปิดเผยว่า กรมการค้าต่างประเทศได้จัดงานประชุมมันสำปะหลังนานาชาติ ครั้งที่ 5 วันที่ 27-28 มิ.ย.61 โดยประสบความสำเร็จตามเป้าหมาย สามารถเจรจาซื้อขายผลิตภัณฑ์มันสำปะหลังระหว่างผู้ประกอบการไทยกับผู้นำเข้าต่างประเทศ และได้มีลงนามบันทึกความเข้าใจ (เอ็มโอยู) การซื้อขายปริมาณรวม 1.49 ล้านตัน มูลค่า 14,000 ล้านบาท เพื่อหาตลาดรองรับผลผลิตมันสำปะหลังให้กับเกษตรกร

ส่วนราคาหัวมันสำปะหลังสดขณะนี้ เฉลี่ยอยู่ที่กิโลกรัม (กก.) ละ 3.15 บาท สูงสุดในรอบ 10 ปี และในช่วง 4 เดือน(ม.ค.-เม.ย.) ปี 2561 ไทยส่งออกผลิตภัณฑ์มันสำปะหลังแล้ว 3.62 ล้านตัน ลดลง 7.99% มูลค่า 1,178 ล้านเหรียญสหรัฐฯ เพิ่มขึ้น 26.26% คาดว่าการส่งออกทั้งปีนี้จะมีมูลค่ามากกว่า 2,700 ล้านเหรียญ เพราะราคาปรับตัวสูงขึ้นมาก ส่วนปริมาณคาดว่าจะส่งออกได้ 10.6 ล้านตัน ลดลงจากปี 60 ที่ส่งออกได้ 11 ล้านตัน เพราะผลผลิตไทยลดลง อย่างไรก็ตาม ต้องการให้เกษตรกรอย่าแห่ปลูกมันสำปะหลังเพราะเห็นว่าราคาดี เนื่องจากการเพาะปลูกที่มากเกินความต้องการของตลาด จะทำให้ราคาหัวมันสดลดลงได้ นอกจากนี้ ขอให้สมาคมการค้ามันสำปะหลังต่างๆ อย่าขายตัดราคากันเอง ซึ่งกระทรวงพาณิชย์จะเข้าไปดูแลอย่างจริงจัง เพราะไม่มีใครชนะในสงครามการตัดราคา ยิ่งทำให้ราคาลดลง แต่ควรร่วมมือกันส่งเสริมการขาย ซึ่งกระทรวงพยายามหาตลาดใหม่สำหรับผลิตภัณฑ์มันสำปะหลังและรักษาตลาดเดิม เช่น จีน.

67/25 ถนนบางขุนนนท์ บางกอกน้อย กรุงเทพฯ 10700
โทร. 0-2433-2222 ต่อ 512 โทรสาร 0-2424-9874 E-mail : prraotpr@gmail.com

การยางแห่งประเทศไทย
Rubber Authority of Thailand

ไทยรัฐ กรอบบ่าย
Thai Rath (Mid-Day)
Circulation: 800,000
Ad Rate: 1,600

Section: First Section/ข่าวเศรษฐกิจไทยรัฐ
วันที่: เสาร์ 30 มิถุนายน 2561
ปีที่: 69 **ฉบับที่:** 22075 **หน้า:** 8(ขวา)
Col.Inch: 19.81 **Ad Value:** 31,696 **PRValue (x3):** 95,088 **คลิป:** ขาว-ดำ
หัวข้อข่าว: คลังโวรายได้เกษตรกรสูงรอบ13เดือนศูนย์วิจัยกสิกรไทยชี้ผ่านจุดต่ำสุดแล้ว

คลังโวรายได้เกษตรกรสูงรอบ13เดือน ศูนย์วิจัยกสิกรไทยชี้ผ่านจุดต่ำสุดแล้ว

นายพรชัย ฐีระเวช ที่ปรึกษาด้านเศรษฐกิจการเงิน สำนักงานเศรษฐกิจการคลัง (สศค.) เปิดเผยว่า ภาวะเศรษฐกิจการคลังเดือน พ.ค.2561 เครื่องชี้เศรษฐกิจด้านการใช้จ่ายเพื่อการบริโภคภาคเอกชนขยายตัวอย่างต่อเนื่อง สะท้อนจากยอดจำหน่ายรถยนต์นั่งขยายตัวสูงถึง 26.8% ขยายตัวติดต่อกันเป็นเดือนที่ 17 นับตั้งแต่ต้นปี 2560 ขณะที่รายได้เกษตรกรที่แท้จริงขยายตัวได้ดีที่ 9% ขยายตัวสูงสุดในรอบ 13 เดือน นับจากเดือนเม.ย.2560 ซึ่งเป็นสัญญาณดีขึ้นบางกลุ่ม ได้แก่ ข้าวเปลือก มันสำปะหลัง นอกจากนี้ ปาล์มน้ำมันเริ่มดีขึ้นจากการใช้ไบโอดีเซลในการผลิตน้ำมันปี 20 และยางพารา เครื่องชี้เศรษฐกิจด้านการลงทุนภาคเอกชนขยายตัวได้ชัดเจนสะท้อนจากเครื่องชี้การลงทุนในหมวดเครื่องจักรขยายตัวในระดับสูงที่ 28.6% ต่อปี จากยอดจำหน่ายรถกระบะขนาด 1 ตัน ขยายตัว 25.3% ต่อปี

นายเชาว์ เก่งชน กรรมการผู้จัดการ บริษัทศูนย์วิจัยกสิกรไทย จำกัด เปิดเผยว่า ศูนย์วิจัยกสิกรไทยได้ปรับเพิ่มประมาณการเศรษฐกิจไทยเติบโต 4.5% จากเดิม 4.0% ได้รับแรงหนุนจากปริมาณการค้าโลกที่ขยายตัวสูง ส่งผลให้การส่งออกไทยเติบโตในระดับสูง พร้อมปรับประมาณการส่งออกปีนี้ขยายตัว 8.8% จากเดิมคาด 4.5% หลังจากการส่งออก 5 เดือนแรกของปีนี้เติบโตเฉลี่ย 11.6% และยังมีแรงส่งต่อเศรษฐกิจ จากการจ่ายในประเทศทั้งการลงทุนภาคเอกชนขยายตัว 3.5% และการบริโภคในประเทศขยายตัว 3.5% ขณะที่มีปัจจัยหนุนเพิ่มเติมต่อเศรษฐกิจไทยในช่วงครึ่งปีหลังมาจากผลผลิตทางการเกษตรที่คาดว่าจะออกมามาก รวมถึงรายได้เกษตรกรที่กลับมาขยายตัวเป็นบวก โดยเฉพาะข้าวหอมมะลิที่ราคาปรับตัวดีขึ้น ขณะที่ราคายางพาราผ่านจุดต่ำสุดไปแล้ว.

67/25 ถนนบางขุนนนท์ บางกอกน้อย กรุงเทพฯ 10700
โทร. 0-2433-2222 ต่อ 512 โทรสาร 0-2424-9874 E-mail : prraotpr@gmail.com

การยางแห่งประเทศไทย
Rubber Authority of Thailand

ไทยรัฐ กรอบบ่าย
Thai Rath (Mid-Day)
Circulation: 800,000
Ad Rate: 1,600

Section: First Section/ข่าวเศรษฐกิจไทยรัฐ
วันที่: เสาร์ 30 มิถุนายน 2561
ปีที่: 69 **ฉบับที่:** 22075 **หน้า:** 8(ขวา)
Col.Inch: 19.81 **Ad Value:** 31,696 **PRValue (x3):** 95,088 **คลิป:** ขาว-ดำ
หัวข้อข่าว: คลังโวรายได้เกษตรกรสูงรอบ13เดือนศูนย์วิจัยกสิกรไทยชี้ผ่านจุดต่ำสุดแล้ว

คลังโวรายได้เกษตรกรสูงรอบ13เดือน ศูนย์วิจัยกสิกรไทยชี้ผ่านจุดต่ำสุดแล้ว

นายพรชัย ฐีระเวช ที่ปรึกษาด้านเศรษฐกิจการเงิน สำนักงานเศรษฐกิจการคลัง (สศค.) เปิดเผยว่า ภาวะเศรษฐกิจการคลังเดือน พ.ค.2561 เครื่องชี้เศรษฐกิจด้านการใช้จ่ายเพื่อการบริโภคภาคเอกชนขยายตัวอย่างต่อเนื่อง สะท้อนจากยอดจำหน่ายรถยนต์นั่งขยายตัวสูงถึง 26.8% ขยายตัวติดต่อกันเป็นเดือนที่ 17 นับตั้งแต่ต้นปี 2560 ขณะที่รายได้เกษตรกรที่แท้จริงขยายตัวได้ดีที่ 9% ขยายตัวสูงสุดในรอบ 13 เดือน นับจากเดือนเม.ย.2560 ซึ่งเป็นสัญญาณดีขึ้นบางกลุ่ม ได้แก่ ข้าวเปลือก มันสำปะหลัง นอกจากนี้ ปาล์มน้ำมันเริ่มดีขึ้นจากการใช้ไบโอดีเซลในการผลิตน้ำมันปี 20 และยางพารา เครื่องชี้เศรษฐกิจด้านการลงทุนภาคเอกชนขยายตัวได้ชัดเจนสะท้อนจากเครื่องชี้การลงทุนในหมวดเครื่องจักรขยายตัวในระดับสูงที่ 28.6% ต่อปี จากยอดจำหน่ายรถกระบะขนาด 1 ตัน ขยายตัว 25.3% ต่อปี

นายเชาว์ เก่งชน กรรมการผู้จัดการ บริษัทศูนย์วิจัยกสิกรไทย จำกัด เปิดเผยว่า ศูนย์วิจัยกสิกรไทยได้ปรับเพิ่มประมาณการเศรษฐกิจไทยเติบโต 4.5% จากเดิม 4.0% ได้รับแรงหนุนจากปริมาณการค้าโลกที่ขยายตัวสูง ส่งผลให้การส่งออกไทยเติบโตในระดับสูง พร้อมปรับประมาณการส่งออกปีนี้ขยายตัว 8.8% จากเดิมคาด 4.5% หลังจากการส่งออก 5 เดือนแรกของปีนี้เติบโตเฉลี่ย 11.6% และยังมีแรงส่งต่อเศรษฐกิจ จากการจ่ายในประเทศทั้งการลงทุนภาคเอกชนขยายตัว 3.5% และการบริโภคในประเทศขยายตัว 3.5% ขณะที่มีปัจจัยหนุนเพิ่มเติมต่อเศรษฐกิจไทยในช่วงครึ่งปีหลังมาจากผลผลิตทางการเกษตรที่คาดว่าจะออกมามาก รวมถึงรายได้เกษตรกรที่กลับมาขยายตัวเป็นบวก โดยเฉพาะข้าวหอมมะลิที่ราคาปรับตัวดีขึ้น ขณะที่ราคายางพาราผ่านจุดต่ำสุดไปแล้ว.

67/25 ถนนบางขุนนนท์ บางกอกน้อย กรุงเทพฯ 10700
โทร. 0-2433-2222 ต่อ 512 โทรสาร 0-2424-9874 E-mail : prraotpr@gmail.com

การยางแห่งประเทศไทย
Rubber Authority of Thailand

ไทยรัฐ กรอบบ่าย
Thai Rath (Mid-Day)
Circulation: 800,000
Ad Rate: 1,600

Section: First Section/-
วันที่: เสาร์ 30 มิถุนายน 2561
ปีที่: 69 ฉบับที่: 22075 หน้า: 10(บนขวา)
Col.Inch: 7.71 Ad Value: 12,336 PRValue (x3): 37,008 คลิป: ขาว-ดำ
คอลัมน์: ข่าวรอบอาณาจักร: คยปท.เรียกร้องรัฐจัดตั้งแก้มลิงยาง

ข่าวรอบอาณาจักร

●คยปท.เรียกร้องรัฐจัดตั้งแก้มลิงยาง

พัทลุง–นายทศพล ขวัญรอด ประธานภาคีเครือข่ายชาวสวนยางพาราและสวนปาล์มน้ำมันแห่งประเทศไทย (คยปท.) เผยว่า ราคายางไม่ขยับส่วนหนึ่งมาจากปัญหาตลาดโลก เพื่อหาทางออกทางรัฐบาล ชาวสวนยางและการยางแห่งประเทศไทย (กยท.) จะต้องร่วมกันกับสถาบันเกษตรกรชาวสวนยาง จัดตั้งบริษัทร่วมทุนยาง บริหารจัดการรูปแบบสหกรณ์ พร้อมบริหารจัดการทำการตลาดซื้อจริงขายจริง และการซื้อขายตรงทางออนไลน์ พร้อมกับเปิดตลาดรายใหม่ๆ นอกจากนั้นจะต้องจัดตั้งแก้มลิงยาง เก็บสต๊อกยางเอาไว้เหมือนกับอดีต ซึ่งในขณะนี้ภาคีเครือข่ายชาวสวนยางพาราและสวนปาล์มน้ำมันแห่งประเทศไทย (คยปท.) ได้สร้างแก้มลิงยางหลายแห่งแล้ว.

67/25 ถนนบางขุนนนท์ บางกอกน้อย กรุงเทพฯ 10700
โทร. 0-2433-2222 ต่อ 512 โทรสาร 0-2424-9874 E-mail : prraotpr@gmail.com

การยางแห่งประเทศไทย
Rubber Authority of Thailand

ไทยรัฐ กรอบบ่าย
Thai Rath (Mid-Day)
Circulation: 800,000
Ad Rate: 1,600

Section: กีฬา/-
วันที่: เสาร์ 30 มิถุนายน 2561
ปีที่: 69 ฉบับที่: 22075 หน้า: 23(บน)
Col.Inch: 14.92 Ad Value: 23,872 PRValue (x3): 71,616 คลิป: ขาว-ดำ
หัวข้อข่าว: "กยท."ยันยางพารายังมีอนาคต

"กยท." ยันยางพารายังมีอนาคต

นายเยี่ยม ถาวโรฤทธิ์ รักษาการผู้ว่าการการยางแห่งประเทศไทย (กยท.) เปิดเผยว่า สถานการณ์ราคายางพารามีราคาลดลง โดยยางแผ่นรมควันชั้น 3 ราคาจะเคลื่อนไหวอยู่ในระดับประมาณ 45 บาทต่อกิโลกรัม แต่ยางพารายังเป็นพืชเศรษฐกิจที่มีอนาคตมากกว่าพืชอื่นๆหลายชนิด เพียงแต่เกษตรกรชาวสวนยางจะต้องปรับปรุงและพัฒนาการปลูกยางเพื่อลดต้นทุนการผลิต โดยจะต้องรวมกลุ่มแปรรูปเป็นผลิตภัณฑ์ต่างๆ เริ่มจากผลิตภัณฑ์แปรรูปขั้นแรก หรือที่เรียกว่ากลางน้ำ เช่น ทำยางแผ่นรมควัน ยางแท่ง น้ำยางข้น เป็นต้น ดีกว่าที่จะเป็นน้ำยางดิบหรือยางก้อนถ้วย และเมื่อเกษตรกรมีความเข้มแข็งแล้ว ค่อยก้าวขึ้นไปสู่การแปรรูปเป็นผลิตภัณฑ์ปลายน้ำที่ต้องใช้เทคโนโลยีที่สูงขึ้น เช่น ถุงมือยาง ยางล้อ ถุงยาง-อนามัย หมอนฟองน้ำยางพารา สนามฟุตซอล รองเท้า เป็นต้น กยท.พร้อมที่จะให้การสนับสนุนทั้งแหล่งเงินทุน เทคโนโลยี และตลาดที่จะรองรับ หากเกษตรกรชาวสวนยางสามารถรวมกลุ่มสร้างโรงงานแปรรูปผลิตภัณฑ์จากยางได้มากเท่าไร ยิ่งจะช่วยลดการแข่งขันจากประเทศเพื่อนบ้าน ไม่ว่าจะเป็นลาว พม่า กัมพูชา ซึ่งเพิ่งเริ่มปลูกยางและมีพื้นที่จำกัด การที่จะสร้างโรงงานแปรรูปผลิตภัณฑ์จากยางนั้นจะต้องใช้ระยะเวลาพอสมควร ในขณะที่ประเทศไทยมีประสบการณ์ในการปลูกยางมายาวนาน หากรวมกลุ่มสร้างโรงงานแปรรูปผลิตภัณฑ์จากยาง จะทำให้มีวัตถุดิบจากประเทศเพื่อนบ้านนำมาแปรรูปอย่างพอเพียง.

67/25 ถนนบางขุนนนท์ บางกอกน้อย กรุงเทพฯ 10700
โทร. 0-2433-2222 ต่อ 512 โทรสาร 0-2424-9874 E-mail : prraotpr@gmail.com

การยางแห่งประเทศไทย
Rubber Authority of Thailand

ฐานเศรษฐกิจ
Thansettakij
Circulation: 120,000
Ad Rate: 1,250

Section: First Section/การเมือง
วันที่: อาทิตย์ 1 - พุธ 4 กรกฎาคม 2561
ปีที่: 38 ฉบับที่: 3379 หน้า: 14(กลาง)
Col.Inch: 124.13 Ad Value: 155,162.50 PRValue (x3): 465,487.50 คลิป: สี่สี
หัวข้อข่าว: รายงาน: รัฐทุ่ม4แสนล้านบาทสร้างขีดแข่งขันประเทศ

รัฐทุ่ม4แสนล้านบาท สร้างขีดแข่งขันประเทศ

รายงาน REPORT

■ กมลพร ชิระสุวรรณ

รายงานผลจัดอันดับความสามารถการแข่งขันของประเทศจาก World Competitiveness Center ของ International Institute for Management Development (IMD) สวิตเซอร์แลนด์ ประจำปี 2561 พบว่า ปี 2561 อันดับความสามารถการแข่งขันของไทยตกมาอยู่ที่ 30 จากลำดับที่ 27 เมื่อปี 2560 จากทั้งหมด 63 เขตเศรษฐกิจทั่วโลก

เมื่อเปิดดูยุทธศาสตร์การจัดสรรงบประมาณปี 2562 ของรัฐบาลทั้ง 6 ด้านนั้น พบว่าได้ตั้งกรอบวงเงินเพื่อขับเคลื่อนแผนงานยุทธศาสตร์สร้างความสามารถทางการแข่งขันของประเทศไว้ที่ 406,496 ล้านบาท ในจำนวนนี้ได้กำหนดแผนงานบูรณาการเกี่ยวเนื่องกับยุทธศาสตร์ด้านนี้ไว้ 10 แผนงานจากทั้งหมด 24 แผนงานดังนี้

ปั้นอุตฯ-สร้างสมดุลท่องเที่ยว

1. การพัฒนาอุตสาหกรรมศักยภาพ นโยบายจัดสรรงบจะเน้นยกระดับผลิตภาพอุตสาหกรรมศักยภาพ ส่งเสริมการลงทุนและเสริมสร้างสภาพแวดล้อมทางธุรกิจที่เอื้อต่อการเติบโตของอุตสาหกรรมศักยภาพ เช่น ปรับปรุงกฎระเบียบเพื่อลดอุปสรรคทางธุรกิจ พัฒนาห้องปฏิบัติการและศูนย์ทดสอบมาตรฐาน และพัฒนากลไกสนับสนุนการสร้างอุตสาหกรรม เช่น จัดตั้งศูนย์ทดสอบยานยนต์และยางล้อแห่งชาติ เป็นต้น

โดยหน่วยงานที่ได้รับจัดสรร อาทิ ก.อุตสาหกรรม 764 ล้านบาท, ก.วิทยาศาสตร์และเทคโนโลยี 294 ล้านบาท, ก.แรงงาน 206 ล้านบาท, สถาบันคุณวุฒิวิชาชีพ (องค์การมหาชน) 72 ล้านบาท, สถาบันวิจัยวิทยาศาสตร์และเทคโนโลยีแห่งประเทศไทย 64 ล้านบาท, ก.ศึกษาธิการ 53 ล้านบาท, ก.สาธารณสุข 34 ล้านบาท และ ก.พาณิชย์ 33 ล้านบาท

2. สร้างรายได้จากการท่องเที่ยว กีฬาและวัฒนธรรม ตั้งเป้าปี 2562 มีรายได้จากการท่องเที่ยวเพิ่มขึ้นไม่ต่ำกว่า 3 ล้านล้านบาท และอันดับขีดความสามารถการแข่งขันด้านการท่องเที่ยวอยู่ในอันดับไม่ต่ำกว่า 30 ของโลก โดยเน้นเร่งพัฒนาคุณภาพ ฟื้นฟูแหล่งท่องเที่ยวที่สำคัญของประเทศและแหล่งท่องเที่ยวในเขตพัฒนาท่องเที่ยว (คลัสเตอร์) ตามศักยภาพของพื้นที่ พัฒนาโครงสร้างพื้นฐานยกระดับสินค้าและบริการ ปัจจัยสนับสนุน อาทิ อุตสาหกรรมภาพยนตร์และวีดิทัศน์ สร้างสมดุลท่องเที่ยวไทยผ่านการตลาดเชิงรับและเชิงรุกในตลาดกลุ่มคุณภาพ และตลาดเฉพาะกลุ่ม ฯลฯ

มีหน่วยงานที่ได้รับจัดสรรงบ อาทิ การท่องเที่ยวแห่งประเทศไทย 4,845 ล้านบาท, ก.วัฒนธรรม และหน่วยงานในกำกับ 1,141 ล้านบาท, ก.การท่องเที่ยวและกีฬา 1,048 ล้าน

67/25 ถนนบางขุนนนท์ บางกอกน้อย กรุงเทพฯ 10700
โทร. 0-2433-2222 ต่อ 512 โทรสาร 0-2424-9874 E-mail : prraotpr@gmail.com

การยางแห่งประเทศไทย
Rubber Authority of Thailand

ฐานเศรษฐกิจ
Thansettakij
Circulation: 120,000
Ad Rate: 1,250

Section: First Section/การเมือง
วันที่: อาทิตย์ 1 - พุธ 4 กรกฎาคม 2561
ปีที่: 38 ฉบับที่: 3379 หน้า: 14(กลาง)
Col.Inch: 124.13 Ad Value: 155,162.50 PRValue (x3): 465,487.50 คลิป: สี่สี
หัวข้อข่าว: รายงาน: รัฐทุ่ม4แสนล้านบาทสร้างขีดแข่งขันประเทศ

บาท, ก.คมนาคม 929 ล้านบาท, ก.มหาดไทย 327 ล้านบาท, สำนักงานส่งเสริมการจัดการประชุมและนิทรรศการ (องค์การมหาชน) 66 ล้านบาท, องค์การบริหารการพัฒนาพื้นที่พิเศษเพื่อการท่องเที่ยวอย่างยั่งยืน (องค์การมหาชน) 106 ล้านบาท และ ก.ทรัพยากรธรรมชาติและสิ่งแวดล้อม 82 ล้านบาท

เพิ่มรายได้เกษตรกร-ช่วย SME

3. พัฒนาศักยภาพการผลิตภาคการเกษตร เพื่อเพิ่มอัตราการขยายตัวของภาคเกษตร 3% รวมถึงเพิ่มรายได้เงินสดสุทธิของเกษตรกรไม่น้อยกว่า 61,000 บาท/ครัวเรือน/ปี พื้นที่เกษตรกรรมยั่งยืนเพิ่มขึ้นไม่น้อยกว่า 7 แสนไร่ และพื้นที่เกษตรกรแปลงใหญ่ได้รับการส่งเสริมและพัฒนาเพิ่มขึ้นไม่น้อยกว่า 1,000 แปลง และพัฒนาระบบเกษตรกรรมอย่างยั่งยืนตามหลักปรัชญาเศรษฐกิจพอเพียงโดยส่งเสริมการทำเกษตรกรทฤษฎีใหม่ เกษตรอินทรีย์ เกษตรกรผสมผสาน เกษตรธรรมชาติและวนเกษตร

รวมถึงการใช้เทคโนโลยีการผลิตที่เป็นมิตรกับสิ่งแวดล้อมและลดการใช้สารเคมี เป็นต้น โดยหน่วยงานที่ได้รับจัดสรร เช่น ก.เกษตรและสหกรณ์ 7,449 ล้านบาท, องค์การตลาดเพื่อเกษตรกร 74 ล้านบาท, องค์การสะพานปลา 93 ล้านบาท, ก.ศึกษาธิการ และหน่วยงานในกำกับ 138 ล้านบาท และ ก.พาณิชย์ 129 ล้านบาท

4. พัฒนาผู้ประกอบการเศรษฐกิจชุมชน และวิสาหกิจขนาดกลางและขนาดย่อมสู่สากล เป้าหมายเพื่อเพิ่มขีดความสามารถในการแข่งขัน และให้สามารถเข้าถึงแหล่งเงินทุนของวิสาหกิจขนาดกลางและขนาดย่อมมากยิ่งขึ้น โดยวิสาหกิจขนาดกลางและขนาดย่อมที่ได้รับการพัฒนา

> เพิ่มอัตราการขยายตัวของภาคเกษตร 3% รวมถึงเพิ่มรายได้เงินสดสุทธิของเกษตรกรไม่น้อยกว่า 61,000 บาท/ครัวเรือน/ปี

สามารถสร้างมูลค่าทางเศรษฐกิจได้ไม่น้อยกว่า 9 หมื่นล้านบาท ซึ่งรัฐบาลจัดสรรงบประมาณให้กับหลายหน่วยงาน อาทิ

ก.วิทยาศาสตร์ฯ และหน่วยงานในกำกับ 1,257 ล้านบาท, กองทุนและเงินทุนหมุนเวียน 975 ล้านบาท, ก.อุตสาหกรรม 537 ล้านบาท, ก.พาณิชย์ และหน่วยงานในกำกับ 215 ล้านบาท, ก.ศึกษาธิการ 202 ล้านบาท, สำนักงานบริหารและพัฒนาองค์ความรู้ (องค์การมหาชน) 56 ล้านบาท, ก.แรงงาน 47 ล้านบาท และสถาบันวิจัยวิทยาศาสตร์และเทคโนโลยีแห่งประเทศไทย 43 ล้านบาท

ขับเคลื่อนพื้นที่ศก.พิเศษ

5. พัฒนาพื้นที่เขตเศรษฐกิจพิเศษ โดยจัดระบบโครงสร้างพื้นฐานทางเศรษฐกิจ สังคม สิ่งแวดล้อม และความมั่นคง รวมถึงระบบบริการที่เกี่ยวข้องที่ได้มาตรฐานเพื่อจูงใจผู้ประกอบการมาลงทุนในเขตเศรษฐกิจพิเศษ 10 พื้นที่ให้ได้ตามแผนไม่น้อยกว่า 70% ซึ่งจัดสรรงบประมาณให้กับหน่วยงานต่างๆ อาทิ ก.คมนาคม 7,067 ล้านบาท, ก.การคลัง 1,192 ล้านบาท, ก.มหาดไทย 397 ล้านบาท, ก.สาธารณสุข 305 ล้านบาท, การประปาส่วนภูมิภาค 18 ล้านบาท, การนิคมอุตสาหกรรมแห่งประเทศไทย 247 ล้านบาท, ก.แรงงาน 88 ล้านบาท, ก.เกษตรและสหกรณ์ 50 ล้านบาท, ก.พาณิชย์ 29 ล้านบาท, สำนักงานตำรวจแห่งชาติ 27 ล้านบาท และ ก.อุตสาหกรรม 7 ล้านบาท

ทั้งนี้ เพื่อสนับสนุนการแปลงแผนและผังพัฒนาสู่การปฏิบัติ ให้บริการด้านข้อมูลที่จำเป็นแก่นักลงทุน สร้างความรู้ความเข้าใจให้ประชาชนในพื้นที่การพัฒนา อาทิ พื้นที่เขตเศรษฐกิจพิเศษที่จังหวัดตาก เชียงราย มุกดาหาร หนองคาย สระแก้ว กาญจนบุรี ตราด สงขลา และนราธิวาส

6. การขับเคลื่อนเขตพัฒนาพิเศษภาคตะวันออก รัฐบาลตั้งเป้าจะมีมูลค่าการลงทุนในพื้นที่นี้เพิ่มขึ้นไม่น้อยกว่า 10% ในปี 2562 ซึ่งได้จัดสรรงบให้กับหลายหน่วยงานเพื่อขับเคลื่อนแผนงานต่างๆ อาทิ ก.คมนาคม 11,144 ล้านบาท, สถาบันการบินพลเรือน 38 ล้านบาท, การรถไฟแห่งประเทศไทย 169 ล้านบาท, การประปาส่วนภูมิภาค 1,671 ล้านบาท, ก.กลาโหม 517 ล้านบาท, ก.มหาดไทย 359 ล้านบาท

สำนักงานตำรวจแห่งชาติ 69 ล้านบาท, สำนักงานคณะกรรมการนโยบายเขตพัฒนาพิเศษภาคตะวันออก 270 ล้านบาท, สำนักงานส่งเสริมเศรษฐกิจดิจิทัล 321 ล้านบาท, ก.ศึกษาธิการและหน่วยงานในกำกับ 110 ล้านบาท, ก.สาธารณสุข 64 ล้านบาท, ก.แรงงาน 53 ล้านบาท และสำนักนายกฯและหน่วยงานในกำกับ 50 ล้านบาท

ลุยโลจิสติกส์-สังคมดิจิตอล

7. พัฒนาด้านคมนาคมและระบบโลจิสติกส์ ตั้งเป้าในปี 2562 สามารถเพิ่มปริมาณการขนส่งทางน้ำ 12.17% การขนส่งทางราง 1.53% มีต้นทุนโลจิสติกส์ ต่อจีดีพีต่ำกว่า 13.5% จำนวนผู้ใช้ระบบขนส่งทางอากาศเพิ่มขึ้น 10% ระยะเวลาเดินทางโดยทางหลวงสายหลักลดลง 7% ระบบขนส่งสาธารณะรองรับจำนวนผู้เดินทางเพิ่มขึ้น 90,200 คนต่อวัน และต้นทุนโลจิสติกส์ต่อยอดขายของภาคอุตสาหกรรมลดลง 0.1%

โดยจัดสรรงบให้กับหน่วยงานที่เกี่ยวข้อง อาทิ ก.คมนาคม 94,370 ล้านบาท, การรถไฟแห่งประเทศไทย 1,369 ล้านบาท, การรถไฟฟ้าขนส่งมวลชนแห่งประเทศไทย 5,810 ล้านบาท, สถาบันวิจัยวิทยาศาสตร์และเทคโนโลยีแห่งประเทศไทย 136 ล้านบาท, ก.วิทยาศาสตร์และเทคโนโลยีและหน่วยงานในกำกับ 72 ล้านบาท, สำนักนายกรัฐมนตรี 38 ล้านบาท, ก.อุตสาหกรรม 38 ล้านบาท และ ก.เกษตรและสหกรณ์ 35 ล้านบาท

8. พัฒนาเศรษฐกิจและสังคมดิจิตอล มุ่งสร้างมูลค่าอี-คอมเมิร์ซเพิ่มขึ้น 4% ต่อปี มีจำนวนผู้ประกอบการรายใหม่เพิ่มขึ้น ระบบเศรษฐกิจและสังคมเพิ่มโอกาสเข้าถึงการใช้บริการและข้อมูลข่าวสารที่เท่าเทียมกัน ยกระดับคุณภาพชีวิตและสร้างศักยภาพในการแข่งขันด้านเศรษฐกิจด้วยเทคโนโลยีดิจิตอล

โดยจัดสรรงบให้กับสำนักนายกฯ 1,528 ล้านบาท, ก.ดิจิทัลเพื่อเศรษฐกิจและสังคม 558 ล้านบาท, ก.สาธารณสุข 269 ล้านบาท, ก.เกษตรและสหกรณ์ 177 ล้านบาท, ก.อุตสาหกรรม 152 ล้านบาท, ก.วัฒนธรรม 127 ล้านบาท, ก.มหาดไทย 102 ล้านบาท, ก.ศึกษาธิการ 102 ล้านบาท, ก.การคลัง 70 ล้านบาท และ ก.พาณิชย์ 44 ล้านบาท

67/25 ถนนบางขุนนนท์ บางกอกน้อย กรุงเทพฯ 10700
โทร. 0-2433-2222 ต่อ 512 โทรสาร 0-2424-9874 E-mail : prraotpr@gmail.com

การยางแห่งประเทศไทย
Rubber Authority of Thailand

ฐานเศรษฐกิจ
Thansettakij
Circulation: 120,000
Ad Rate: 1,250

Section: First Section/การเมือง
วันที่: อาทิตย์ 1 - พุธ 4 กรกฎาคม 2561
ปีที่: 38 ฉบับที่: 3379 หน้า: 14(กลาง)
Col.Inch: 124.13 Ad Value: 155,162.50 PRValue (x3): 465,487.50 คลิป: สี่สี
หัวข้อข่าว: รายงาน: รัฐทุ่ม4แสนล้านบาทสร้างขีดแข่งขันประเทศ

พัฒนาพื้นที่รายภาค

9. ส่งเสริมการวิจัยและนวัตกรรม เป้าหมายคือ มีจำนวนบุคลากรทำงานด้านวิทยาศาสตร์และเทคโนโลยีเพิ่มขึ้น 5% ต่อปี จำนวนการยื่นขอและได้รับการจดสิทธิบัตรเพิ่มขึ้นไม่น้อยกว่า 500 รายการ นำนวัตกรรมไปใช้เชิงพาณิชย์ได้ไม่น้อยกว่า 20% ของผลงานทั้งหมด และต้นทุนผู้ประกอบการในการขอรับการรับรองมาตรฐาน การดำเนินการวิจัยและพัฒนาลดลง 10% ต่อปี และอัตราการใช้โครงสร้างพื้นฐานด้านการวิจัยและนวัตกรรมเพิ่มขึ้น 10% ต่อปี

มีหน่วยงานที่ได้รับจัดสรร อาทิ สำนักนายกฯ 1,528 ล้านบาท, ก.ดิจิทัลเพื่อเศรษฐกิจและสังคม 558 ล้านบาท, ก.สาธารณสุข 269 ล้านบาท, ก.เกษตรและสหกรณ์ 177 ล้านบาท, ก.อุตสาหกรรม 152 ล้านบาท, ก.วัฒนธรรม 127 ล้านบาท, ก.มหาดไทย 102 ล้านบาท, ก.ศึกษาธิการ 102 ล้านบาท, ก.การคลัง 70 ล้านบาท และ ก.พาณิชย์ 44 ล้านบาท

และ **10. แผนงานบูรณาการพัฒนาพื้นที่ระดับภาค** ซึ่งจัดสรรงบให้กับส่วนราชการและรัฐวิสาหกิจในพื้นที่ภาคต่างๆ แบ่งเป็น พื้นที่ภาคกลาง 3,445 ล้านบาท, ภาคใต้ 3,117 ล้านบาท, ภาคใต้ชายแดน 934 ล้านบาท, ภาคตะวันออก 2,621 ล้านบาท, ภาคตะวันออกเฉียงเหนือ 6,821 ล้านบาท และพื้นที่ภาคเหนือ 3,858 ล้านบาท ■

67/25 ถนนบางขุนนนท์ บางกอกน้อย กรุงเทพฯ 10700
โทร. 0-2433-2222 ต่อ 512 โทรสาร 0-2424-9874 E-mail : prraotpr@gmail.com

การยางแห่งประเทศไทย
Rubber Authority of Thailand

ข่าวสด กรอบบ่าย
Khao Sod (Mid-Day)
Circulation: 950,000
Ad Rate: 1,200

Section: First Section/ภูมิภาค
วันที่: อาทิตย์ 1 กรกฎาคม 2561
ปีที่: 28 **ฉบับที่:** 10077 **หน้า:** 6(กลาง)
Col.Inch: 10.93 **Ad Value:** 13,116 **PRValue (x3):** 39,348 **คลิป:** ขาว-ดำ
หัวข้อข่าว: ชาวสวนมึนฝูงลิงรุมเด็ดกินทุเรียน

ชาวสวนมึนฝูงลิงรุมเด็ดกินทุเรียน

สตูล - นายแอ หลังยาหน่าย เจ้าของสวนทุเรียนพื้นที่ 20 กว่าไร่ ต.ควนโดน อ.ควนโดน นำผู้สื่อข่าวลงดูสภาพร่องรอยฝีมือของลิงก่อกวนเด็ดลูกทุเรียนนับร้อยทิ้งใต้โค่นต้นทั้งลูกเล็กลูกใหญ่ ซึ่งแต่ก่อนมาครั้งละ 9-10 ตัว แต่เดี๋ยวนี้มาครั้งละเกือบ 100 ตัว เด็ดลูกที่ใกล้จะสุกลงมากองไว้เต็มโคนต้น จากนั้นทิ้งไว้สักพัก 2-3 วันก็จะกลับมาฉีกกินทุเรียน

นายแอกล่าวว่า วอนขอทาง จ.สตูล จัดการปัญหากับลิงที่ลงมาก่อกวนชาวบ้านให้ที ทุกๆ ปีฤดูทุเรียนมาถึงออกลูกแต่มิได้อยู่ถึงเก็บไปขายเลย เพราะลิงมาก่อกวนทำลาย บางทีนั่งเฝ้าก็ยังไม่สามารถปรามลิงเหล่านี้ได้

"แม้ภาครัฐจะหารือในการแก้ปัญหาพื้นที่ที่มีลิงก่อกวน ขอให้ทำให้ได้จริงๆ เพราะเป็นแบบนี้ทุกๆ ปีและปีนี้หนักสุดจริง มีเกษตรกรบางคนยอมที่จะโค่นต้นทุเรียนและหันกลับไปปลูกยางพาราเหมือนเดิมแม้ราคาจะต่ำ เพราะไม่สามารถสู้แก้ปัญหาลิงได้ ทั้งที่ราคาทุเรียนในปีนี้ได้ราคาดีก.ก.ละ กว่า 100 บาท"

67/25 ถนนบางขุนนนท์ บางกอกน้อย กรุงเทพฯ 10700
โทร. 0-2433-2222 ต่อ 512 โทรสาร 0-2424-9874 E-mail : prraotpr@gmail.com

การยางแห่งประเทศไทย
Rubber Authority of Thailand

Bangkok Post

Bangkok Post
Circulation: 70,000
Ad Rate: 1,500

Section: Business/First Page
Date: Monday 2 July 2018
Volume: - **No:** - **Page:** B1(Center), B2
Col.Inch: 231.88 **Ad Value:** 347,820 **PRValue (x3):** 1,043,460 **Clip:** Full Color
Headline: ANALYSIS: Surviving Trump's trade blitz

ANALYSIS

Surviving Trump's trade blitz

Cranes load cargo containers onto a vessel at Bangkok port. K-Research says Thailand stands to lose more than it gains from the trade spat between the US and China.

Some in Thailand will lose, others will gain in the fallout, write **Phusadee Arunmas** and **Lamonphet Apisitniran**

The escalating global trade war has been a recurring anxiety on the minds of many since US President Donald Trump vowed to "Make America Great Again" by imposing hefty import tariffs in an attempt to level the playing field and help US manufacturers.

Mr Trump's gambit is also viewed as a radical attempt to reduce the massive US trade deficit with China, which stood at US$375.57 billion (12 trillion baht) in 2017, according to the US Census Bureau.

Theoretically speaking, imposing higher tariffs on imports compels citizens to buy less of these goods because of higher prices. The other objective of a higher import tax is to encourage purchases of locally made products instead.

While the trade row is seen as a raging battle between the globe's hegemons, Thailand's trade future stands at a crossroads because the country has considerable trade exposure to both the US and China.

Although the impact remains ambiguous, Thailand is forecast to lose more than it gains from the trade spat between the US and China, with a net negative effect on exports of $280-420 million for the rest of 2018, reaching $4.5 billion if the retaliatory trade measures continue past 2018, says Kasikorn Research Center (K-Research).

> "Once the US uses this policy to protect its steel industry, we believe that China will find new markets to replace the US.
>
> RAJIV MANGAL
> Chief executive,
> Tata Steel Thailand

The research house believes that the trade war could extend into the next 2-4 years, shaving 0.3-0.5 percentage points off China's economic growth in 2018 if that scenario takes hold,

67/25 ถนนบางขุนนนท์ บางกอกน้อย กรุงเทพฯ 10700
โทร. 0-2433-2222 ต่อ 512 โทรสาร 0-2424-9874 E-mail : prraotpr@gmail.com

การยางแห่งประเทศไทย
Rubber Authority of Thailand

Bangkok Post

Bangkok Post
Circulation: 70,000
Ad Rate: 1,500

Section: Business/First Page
Date: Monday 2 July 2018
Volume: - **No:** - **Page:** B1(Center), B2
Col.Inch: 231.88 **Ad Value:** 347,820 **PRValue (x3):** 1,043,460 **Clip:** Full Color
Headline: ANALYSIS: Surviving Trump's trade blitz

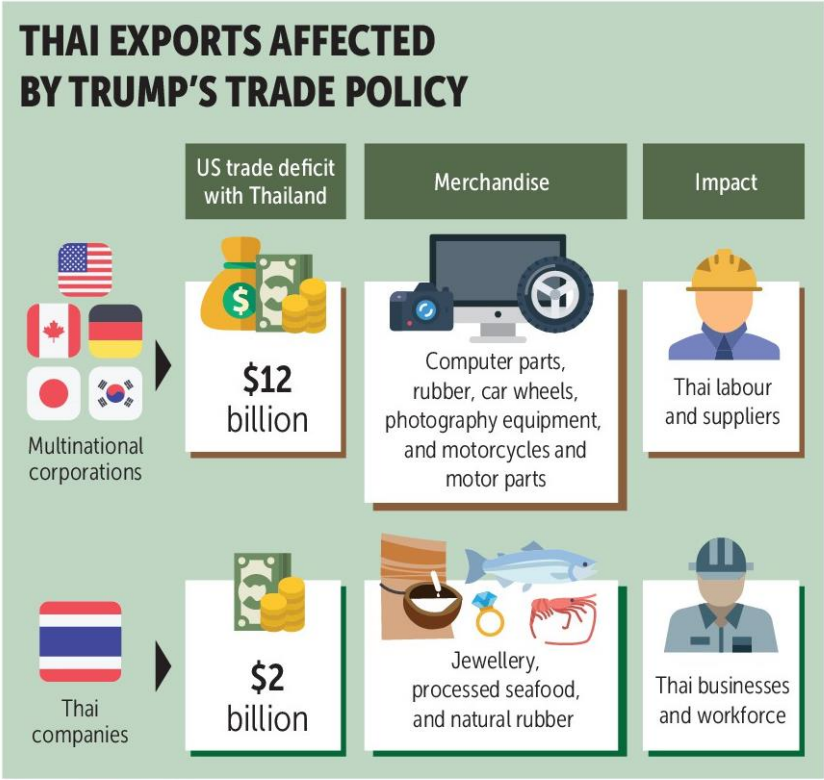

Source: TMB Analytics

BANGKOK POST GRAPHICS

said K-Research assistant managing director Siwat Luangsomboon. The effects on Thai exports will therefore be larger, as China is Thailand's major export destination.

"If the trade war is prolonged, the direct impact on Thai exports would be $1.76 billion, and indirect impacts through supply chains would amount to $2.8 billion next year," Mr Siwat said.

OPPORTUNITY COST

In January, the US slapped tariffs on imported washing machines and solar panels, in Mr Trump's most significant trade move since his decision to pull the US out of the Trans-Pacific Partnership and renegotiate the North American Free Trade Agreement.

The president then said in June that he would impose tariffs on $50 billion worth of Chinese goods. The first tariffs are due to come into effect on July 6.

But China has not backed down from the US's trade protectionist moves. The world's second-largest economy retaliated by saying it would collect a 25% levy on $50 billion worth of US goods, also starting July 6. Taxes will be charged on imports of agricultural products, cars and marine products from the US, to name a few.

China is not the only market targeted by the US. From next-door neighbours (Canada and Mexico) to trans-Atlantic allies (the EU), the US is waging a trade war with these countries by imposing a 25% tax on imported steel and a 10% levy on aluminium.

Unsurprisingly, these countries reacted with indignation to the US tariff measures, with the EU set to enact retaliatory tariffs on some €2.8 billion (107.9 billion baht) worth of US goods, including jeans, motorbikes and bourbon whiskey. These are due to come into effect on June 22.

Thai products that are part of the US's and China's supply chains could be affected once the US tariffs are in place, according to Siam Commercial Bank's Economic Intelligence Unit (EIC). Most vulnerable of all are products exported from Thailand to China as parts, to be assembled further in China and exported to the US as final goods.

Products at risk of heftier tariffs include electronics, such as industrial circuits, cameras, LCDs, computer parts and CPUs (23% of Thai exports to China), as well as primary plastics (10% of Thai exports to China) that could be used in toys and plastic products that China exports to the US, the EIC said.

"If tariffs are imposed, China may import less of these goods from Thailand as their exports to the US decline," the think tank said.

Thailand, however, stands to benefit from a potential shift in Chinese investment and an increase in exports to the US, according to the EIC.

Continued on Page B2

67/25 ถนนบางขุนนนท์ บางกอกน้อย กรุงเทพฯ 10700
โทร. 0-2433-2222 ต่อ 512 โทรสาร 0-2424-9874 E-mail : prraotpr@gmail.com

การยางแห่งประเทศไทย
Rubber Authority of Thailand

Bangkok Post

Bangkok Post
Circulation: 70,000
Ad Rate: 1,500

Section: Business/First Page
Date: Monday 2 July 2018
Volume: - **No:** - **Page:** B1 (Center), B2
Col.Inch: 231.88 **Ad Value:** 347,820 **PRValue (x3):** 1,043,460 **Clip:** Full Color
Headline: ANALYSIS: Surviving Trump's trade blitz

From Page B1

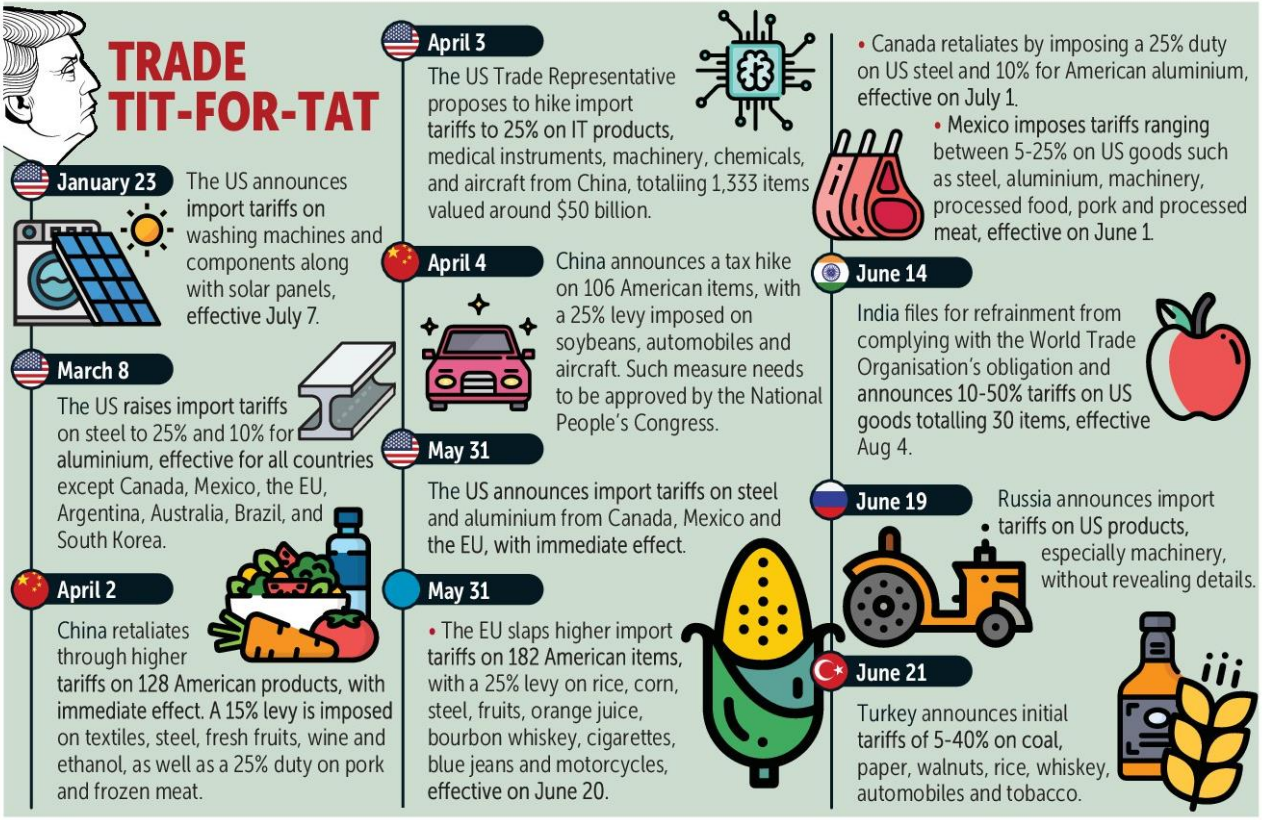

Source: Trade Policy and Strategy Office

BANGKOK POST GRAPHICS

Substitutions could boost Thai exports

Since the US has chosen to impose tariffs on the types of Chinese goods that can be substituted by imports from other countries, certain Thai products may benefit from higher demand from the US.

One example is electronics and electric appliances, which together account for more than 48% of the value of Thai exports to the US, the EIC said.

"In addition, as Chinese goods are the only targets of the new tariffs, Chinese manufacturers may adjust their investment plans by expanding manufacturing capacity to countries outside China," the EIC said. "Indeed, Thailand is one of the candidate hosts where Chinese firms can produce and export to the US."

Net effect from retaliatory tariffs between the world's top two economies is an estimated gain of 0.05% to Thailand's GDP, said Somprawin Manprasert, chief economist and executive vice-president of Bank of Ayudhya.

"The important point is that most gainers and losers are not in the same industries, so measures to alleviate the impacts should be adopted," Mr Somprawin said.

Thai intermediate goods manufacturers via China's supply chain, including electrical machinery and equipment and electronics and computers, are expected to feel the pinch from the trade spat, he said.

Moreover, Thailand could become a dumping ground for certain products from the two giant economies, he warned.

As for winners, Mr Somprawin forecasts that Thailand's agricultural sector, including cassava, fruits, rice, seafood and meat, could take advantage of the trade rift, as China would shy away from importing these items from the US.

Narongsak Plodmechai, managing director and chief investment officer at SCB Asset Management, said in a research note that the trade war would deal a blow to Thailand's electronics manufacturers, which are suppliers to China.

But the impact is expected to be limited to a mere 2% of Thailand's export value, and the effect will be reduced to 0.14% if China re-exports Thai-made products to the US, he said.

Mr Narongsak agreed with Mr Somprawin that Thailand has opportunities to export more to China, particularly in farm products.

Besides, the trade war could present an opportunity for Thailand in the long run from the possibility that Chinese electronics manufacturers could relocate their production bases to other countries to avoid tariff impact, he said.

WIDESPREAD IMPACT

On March 8, Mr Trump ordered a steep 25% tariff on steel and a 10% tariff on aluminium imports, citing national security considerations under Section 232 of the Trade Expansion Act of 1962.

This policy has shaken up the global steel market, including Thailand and many local steel associations, with the Association of Thai Cold Rolled Flat Steel (ATCF) saying Thailand's steel industry is poised to lose up to 2.6 billion baht worth of steel exports.

According to an Iron and Steel Institute of Thailand study, Thailand is estimated to lose 10.47 billion baht or 383,496 tonnes of steel exports as a direct consequence of the US's stringent tariffs.

With such a significant loss, the Commerce Ministry is intensifying its call to exempt Thai-made steel and aluminium products from the list of US import duties.

Rajiv Mangal, chief executive of Tata Steel Thailand Plc, also voiced concern over how China could dump its steel in Southeast Asian countries after being cut off from the US.

At present, China exports steel to the US at a rate of 900,000 to 1 million tonnes

67/25 ถนนบางขุนนนท์ บางกอกน้อย กรุงเทพฯ 10700
โทร. 0-2433-2222 ต่อ 512 โทรสาร 0-2424-9874 E-mail : prraotpr@gmail.com

การยางแห่งประเทศไทย
Rubber Authority of Thailand

Bangkok Post

Bangkok Post
Circulation: 70,000
Ad Rate: 1,500

Section: Business/First Page
Date: Monday 2 July 2018
Volume: - **No:** - **Page:** B1(Center), B2
Col.Inch: 231.88 **Ad Value:** 347,820 **PRValue (x3):** 1,043,460 **Clip:** Full Color
Headline: ANALYSIS: Surviving Trump's trade blitz

Employees work at a seafood processing plant in Samut Sakhon province. Thai seafood could benefit from the US-China trade rift. APICHART JINAKUL

a year.

"Once the US uses this policy to protect its steel industry, we believe that China will find new markets to replace the US," Mr Mangal said.

Tata Steel estimates that the biggest risk from the Trump administration's decision is rising raw materials prices, ranging from iron ore and ferrous scrap metals to coking coal and graphite electrodes.

The steel policy is intended to prod US steel producers to do their business in the US and create jobs.

"The steel policy is designed to be mainly against China's steel exports, because the US wants to increase its local production capacity," Mr Mangal said. "But we forecast that the US will need to import more ferrous scrap metals to produce steel, with the same thing happening to many other countries. This will increase prices and affect production cost, and steel users will have to shoulder higher prices."

Meanwhile, a 25% tariff is being considered on vehicles and auto parts imported into the US. Moody's Investors Service said such measures are broadly credit-negative for the global auto industry.

"Tariffs on imported vehicles and parts would be negative for nearly every group in the industry — automakers, parts suppliers, car dealers and even transportation companies — as it rippled across the globalised supply chain, which we forecast will produce about 96.7 million light vehicles this year," said Moody's senior vice-president Bruce Clark.

For Thailand's automotive industry, auto shipments to North America represented roughly 8% of total exports with 37,325 units from January to May, down 0.9% year-on-year, according to the Federation of Thai Industries.

The Thai Auto Parts Manufacturers Association reported that auto parts shipments to the US accounted for 14% of total exports, rising 20.6% year-on-year to $2.78 billion in 2017. The US was the top importer of Thai auto parts.

President Achana Limpaitoon said the 25% steel tariff and 10% aluminium duty will have an impact on auto parts because they will drive up prices of raw materials used in producing auto parts.

"We are concerned about the global trade war sparked by tariffs from the US, which pervasively affect many sectors in Thailand," Mrs Achana said.

CIRCUMVENTION PRACTICES

The impact on Thai exports is expected to be limited, as the US's tariff hike is scheduled to come into force from July 6 onwards, said Visit Limlurcha, vice-chairman of the Thai National Shippers' Council.

He also believes that the impact on Thailand's overall exports is still marginal this year, as most large-scale purchase orders have been made in advance until year-end.

According to Mr Visit, only small and medium-sized purchase deals are made in advance for only three months, as exporters and importers alike are wary of foreign exchange risk.

But a clearer picture of the negative and positive effects on Thai exports is expected to emerge by next year, he said, adding that China's investments are also expected to divert from the US and into countries that are exempt from US tariffs.

"What we are concerned the most about now is the circumvention [by foreign traders] using Thailand as the base for exports," Mr Visit said. "Authorities themselves should speed up issuing preventive measures to curb circumvention practices, otherwise the problem could transpire and Thailand could possibly be subjected to protectionist measures by the US if exports from Thailand unnaturally surge."

Circumvention practices include a minor modification of goods, leaving the essential characteristics unaltered; the export of goods (with minor modifications) from third countries; and the exporter reducing prices to skirt the full extent of dumping duties, thereby prolonging the injury intended to be prevented.

"I believe Thai exporters themselves have realised such trade threats and are busy looking for new markets, but the government itself needs a close watch on trade measures and retaliations by the affected countries," Mr Visit said.

Aat Pisanwanich, the director of the University of the Thai Chamber of Commerce's Center for International Trade Studies, said the trade standoff between the US and China will increase imports of Thai products to replace goods affected by the trade dispute.

According to Mr Aat, Thai products expected to benefit from the US tariffs on China include rubber, machinery, electric appliances and furniture.

On the other hand, items that could suffer include chemicals, medicines, steel and steel products, aluminium, and automobiles and parts.

The centre predicts higher Thai shipments to the US market in a range of 5.19-12.99 billion baht.

Meanwhile, Thai products that are expected to see higher shipments in light of China's tariffs on the US include fruits, wheat, corn and processed fruits. Those which are subject to lower exports are meat, soybeans, cotton, and aircraft and parts. Thai shipments' gain is estimated at 3.34-8.35 billion baht.

In terms of supply chain, Thailand is likely to see its exports to China and the US drop by a combined 466 million to 1.16 billion baht, or 0.003-0.009% of GDP.

67/25 ถนนบางขุนนนท์ บางกอกน้อย กรุงเทพฯ 10700
โทร. 0-2433-2222 ต่อ 512 โทรสาร 0-2424-9874 E-mail : prraotpr@gmail.com

การยางแห่งประเทศไทย
Rubber Authority of Thailand

Bangkok Post

Bangkok Post
Circulation: 70,000
Ad Rate: 1,500

Section: Business/First Page
Date: Monday 2 July 2018
Volume: - **No:** - **Page:** B1(Center), B2
Col.Inch: 231.88 **Ad Value:** 347,820 **PRValue (x3):** 1,043,460 **Clip:** Full Color
Headline: ANALYSIS: Surviving Trump's trade blitz

US imports of Thai raw materials make up 0.1% of total production, while Thai raw materials account for 0.2% of China's production.

The more visible impact is expected to reveal itself later this year, once higher tariffs imposed by the US and China become effective from July 6 onwards. The impact will intensify when the US raises import tariffs on automobiles and parts from the EU.

Mr Aat said an indirect consequence is that Thailand is at risk of becoming a dumping ground for the US and Chinese products affected by the higher tariffs.

It is estimated that 6.05-15.12 billion baht worth of products, including machinery, electrical appliances, electronics, aluminium, and steel and steel products will be dumped on Thailand.

Mr Aat suggested that Thailand rev up bilateral and multilateral trade cooperation, particularly through trade agreements with the US and the Regional Comprehensive Economic Partnership (RCEP).

The RCEP was launched in November 2012 with the aim of establishing deeper economic cooperation among the 10 Asean members and six dialogue partners (China, Japan, South Korea, Australia, India, New Zealand).

Member countries represent 29% of global trade and have a combined population of 3.35 billion.

The Thailand Development Research Institute earlier estimated that joining the RCEP would boost Thailand's GDP growth by 4.03 percentage points.

Additional reporting by **Somruedi Banchongduang**

67/25 ถนนบางขุนนนท์ บางกอกน้อย กรุงเทพฯ 10700
โทร. 0-2433-2222 ต่อ 512 โทรสาร 0-2424-9874 E-mail : prraotpr@gmail.com

การยางแห่งประเทศไทย
Rubber Authority of Thailand

แนวหน้า
Naew Na
Circulation: 900,000
Ad Rate: 900

Section: First Section/เกษตร-และสิ่งแวดล้อม
วันที่: จันทร์ 2 กรกฎาคม 2561
ปีที่: 39 ฉบับที่: 13582 หน้า: 8(บน)
Col.Inch: 25.45 Ad Value: 22,905 PRValue (x3): 68,715 คลิป: ขาว-ดำ
หัวข้อข่าว: ยัน'พาราควอต'ช่วยลดต้นทุน กรมวิชาการฯออกหน้าการันตี

ยัน'พาราควอต'ช่วยลดต้นทุน

■ กรมวิชาการฯออกหน้าการันตี ■ กฤษฎาเร่งถกแนวทางควบคุม

นายกฤษฎา บุญราช รมว.เกษตรและสหกรณ์ เปิดเผยความคืบหน้าการพิจารณาการควบคุมวัตถุอันตราย พาราควอต คลอร์ไพริฟอส และไกลโฟเซต ว่า ได้มอบหมายให้กรมวิชาการเกษตรเป็นหน่วยงานหลักในการดำเนินการเรื่องดังกล่าว ซึ่งขณะนี้กรมวิชาการเกษตรได้ตั้งคณะกรรมการทำงานกำหนดหลักเกณฑ์ ร่วมกันทุกภาคส่วน เพื่อหาทางออกเกี่ยวกับเรื่องนี้ โดยต้นเดือนกรกฎาคม 2561 จะเชิญองค์กรอิสระ ภาคธุรกิจ ผู้ประกอบการ เกษตรกร รวมถึงผู้ที่เกี่ยวข้องทั้งภาครัฐ และเอกชน มาช่วยกันยกร่างว่า สิ่งที่กรมได้ศึกษามา ยังขาดเหลืออะไร และควรเพิ่มเติมอะไรบ้าง ทั้งนี้เพื่อให้ทุกฝ่ายมีความเห็นตรงกัน และจะนำไปเสนอต่อคณะกรรมการวัตถุอันตราย ในการนำไปยกร่างกฎหมายบังคับใช้ต่อไป

ด้าน นายสุวิทย์ ชัยเกียรติยศ อธิบดีกรมวิชาการเกษตร กล่าวเพิ่มเติมว่า จะยังไม่มีการยกเลิกการใช้สารดังกล่าว แต่จะส่งนักวิชาการเกษตรลงพื้นที่ร่วมกับท้องถิ่นทุกจังหวัด เร่งให้ความรู้กับเกษตรกร เช่น การจำกัดการใช้ โดยเฉพาะกลุ่มพืชผักสวนครัว จะห้ามไม่ให้เกษตรกรใช้สารดังกล่าวในการกำจัดวัชพืช เพราะไม่เหมาะสมและเป็นอันตราย แต่สารดังกล่าวเหมาะกับพืชกลุ่มอ้อย ยางพารา มันสำปะหลัง มากกว่า และหลังจากนี้จะเดินหน้าส่งนักวิชาการให้ความรู้ การใช้ที่ถูกวิธี เช่น การสวมใส่อุปกรณ์ป้องกัน จะช่วยลดปัญหาการได้รับอันตรายจากการใช้สาร เพราะในประเทศสหรัฐอเมริกา ก็มีการใช้กันอย่างแพร่หลาย แต่ใช้แบบถูกวิธีจนทำให้ไม่เกิดอันตราย ทั้งนี้ยืนยันว่า การใช้สารพาราควอตถ้าใช้ถูกวิธีจะเป็นผลดีต่อเกษตรกรอย่างมาก เพราะจะสามารถช่วยลดต้นทุนการผลิตได้อย่างมหาศาล โดยมีข้อมูลเปรียบเทียบระหว่างสารพาราควอต กับสารกลูโฟซิเนต ซึ่งพาราควอตจะออกฤทธิ์ให้วัชพืชตายภายใน 1-2 ชั่วโมงหลังฉีดพ่น และมีระยะปลอดฝนหรือระยะเวลาที่ฝนจะไม่ตกชะล้างสารเคมีก่อนที่ต้นพืชจะดูดซึมเข้าไป เพียงครึ่งชั่วโมง

67/25 ถนนบางขุนนนท์ บางกอกน้อย กรุงเทพฯ 10700
โทร. 0-2433-2222 ต่อ 512 โทรสาร 0-2424-9874 E-mail : prraotpr@gmail.com

การยางแห่งประเทศไทย
Rubber Authority of Thailand

โพสต์ทูเดย์
Post Today
Circulation: 320,000
Ad Rate: 1,100

Section: วิเคราะห์เศรษฐกิจ/บทความ
วันที่: จันทร์ 2 กรกฎาคม 2561
ปีที่: 16 ฉบับที่: 5625 หน้า: V3(กลาง)
Col.Inch: 83.50 Ad Value: 91,850 PRValue (x3): 275,550 คลิป: สี่สี
คอลัมน์: หุ้นส่วนประเทศไทย: ยุคที่เศรษฐกิจ-การเมือง และการดำรงชีวิต...วุ่นวายไปหมด

ยุคที่เศรษฐกิจ-การเมือง และการดำรงชีวิต...วุ่นวายไปหมด

หุ้นส่วนประเทศไทย

ดร.ธนิต โสรัตน์
รองประธานสภาองค์การนายจ้าง
ผู้ประกอบการค้า
และอุตสาหกรรมไทย

ไม่ทราบว่าคนอื่นจะมีความรู้สึกเหมือนผมหรือไม่ว่า ช่วงสัปดาห์ที่ผ่านมาอะไรดูจะวุ่นวายไปหมด ผู้ที่อยู่ในเมืองแค่ออกจากบ้านจราจรติดขัดไปหมด หากฝนตกยิ่งไปกันใหญ่เพราะเดิมก็ติดกันอยู่แล้ว ยิ่งมาเร่งสร้างรถไฟฟ้า สารพัดสีทั้งบนฟ้าและใต้ดิน ไปที่ไหนขุดเจาะ ก่อสร้างเต็มไปหมด นี่แค่เริ่มต้น หากครบ 10 สายลองนึกดูว่าจะติดขัดกันอย่างไร อีกทั้งในช่วงนี้จะมีฟุตบอลโลก แต่ดูเหมือนว่าไม่ครึกครื้นเหมือนที่ผ่านมา อาจเป็นเพราะทีมดังๆ เล่นไม่สมราคา ขนาดเยอรมนีเจอเกาหลีใต้ยังแพ้ตกรอบแรกไป

เรื่องวุ่นๆ ด้านเศรษฐกิจ รัฐบาลออกมาขานรับกับหน่วยงานรัฐว่าเศรษฐกิจปีนี้ไปโลด ส่งออกและนำเข้าขยายตัวสูงสุดในรอบ 12 ปี แถมแจงว่ารายได้ภาคเกษตรขยายตัวได้ถึงร้อยละ 9 เป็นการขยายตัวสูงสุดในรอบ 13 เดือน เป็นผลจากราคาข้าวและสินค้าเกษตรต่างๆ รวมทั้งน้ำมันปาล์ม ราคายาง ขยับตัวดีขึ้น แต่จะดีจริงแค่ไหนให้ไปถามเกษตรกร แต่แนะนำว่าหากปลอดภัยให้ใส่หมวกกันน็อกไปด้วย แต่ความเสี่ยงของสงครามการค้าโลกที่คุณทรัมป์กับผู้นำจีนกำลังโต้ตอบกันอย่างเผ็ดมัน แถมญี่ปุ่น ยุโรป แคนาดา เข้ามาร่วมวงสามัคคีเล่นงานสินค้าสหรัฐ ช่วงนี้คงเห็นอะไรวุ่นๆ ที่จะตามมาในเวทีโลก เพราะสงครามการค้าอาจทำให้รูปแบบความสัมพันธ์การค้าระหว่างประเทศเปลี่ยนไป จากเดิมอาจไม่ยึดติดการเป็นบล็อกเหมือนที่ผ่านมา ซึ่งคงไม่กระทบกับไทยอย่างเป็นนัย ต้องติดตามอย่างใกล้ชิด

ไทยเป็นประเทศเล็กๆ คงไม่ต้องกังวลมากไป พวกพี่เบิ้มเขาอาจไม่มี

67/25 ถนนบางขุนนนท์ บางกอกน้อย กรุงเทพฯ 10700
โทร. 0-2433-2222 ต่อ 512 โทรสาร 0-2424-9874 E-mail : prraotpr@gmail.com

การยางแห่งประเทศไทย
Rubber Authority of Thailand

โพสต์ทูเดย์
Post Today
Circulation: 320,000
Ad Rate: 1,100

Section: วิเคราะห์เศรษฐกิจ/บทความ
วันที่: จันทร์ 2 กรกฎาคม 2561
ปีที่: 16 ฉบับที่: 5625 หน้า: V3(กลาง)
Col.Inch: 83.50 Ad Value: 91,850 PRValue (x3): 275,550 คลิป: สี่สี
คอลัมน์: หุ้นส่วนประเทศไทย: ยุคที่เศรษฐกิจ-การเมือง และการดำรงชีวิต...วุ่นวายไปหมด

เวลามาตอแย เช่น อังกฤษ ซึ่งกำลังจะถูกโดดเดี่ยวออกจากอียู ชูนโยบาย "GLOBAL BRITIAN" ใช้ไทยเป็นจุดเชื่อมต่อกับอาเซียน โดยส่วนตัวพวกมหาอำนาจเขาเล่นปาหี่หรือดราม่าเก่ง เมื่อถึงจุดหนึ่งคงลงตัว เพราะต่างยึดผลประโยชน์มากกว่าหลักการ เห็นได้จาก พล.อ.ประยุทธ์ จันทร์โอชา ไปจับมือกับผู้นำอังกฤษและผู้นำฝรั่งเศส ทั้งที่ก่อนหน้านี้จ้องเล่นงานไทยว่าไม่เป็นประชาธิปไตย แต่พอไปซื้อดาวเทียมจับมือกันหน้าตาเฉย แถมประธานาธิบดีมาครง หยอดคำหวานรับปากมาเยือนไทยปีหน้า คงต้องลุ้นว่าบิ๊กตู่จะยังกลับมาจับมือตอนนั้นหรือไม่

ประเด็นด้านเศรษฐกิจที่ยังยุ่งๆ เกี่ยวกับความผันผวนของอัตราแลกเปลี่ยนวันนี้อ่อนค่ามากสุดในรอบ 8 เดือน พวกผู้ส่งออกคงเลิกบ่น แต่ชาวบ้านเตรียมรับมือราคาสินค้าอุปโภคบริโภครวมทั้งน้ำมันอาจปรับตัวสูงขึ้น เพราะราคาวัตถุดิบและสินค้านำเข้ามีราคาสูงขึ้นจากราคาน้ำมันและอัตราแลกเปลี่ยน อีกทั้งราคาน้ำมันโลกลงไปพักหนึ่งกลับปรับตัวสูงสุดในรอบ 2 ปี ขณะเดียวกันดอกเบี้ยสหรัฐปรับตัวสูงกว่าของไทย ทำให้เงินไหลออกทั้งจากตลาดตราสารหนี้และตลาดหุ้นไปเป็นหลักแสนล้านบาท ใครเล่นหุ้นคงกำลังวุ่นอยู่ อีกทั้งเตรียมรับดอกเบี้ยแพงซึ่งแบงก์ชาติจะตรึงดอกเบี้ยได้นานแค่ไหน

หากวุ่นวายไม่พอไปดูการเมืองกันบ้าง ช่วงนี้เข้าสู่เทศกาลดูด สส.กันนัวเนีย เข้าใจว่าพรรคเพื่อไทยโดนหนักกว่าเพื่อน ตามข่าวแจ้งว่าเกือบ 50 คน ไปอยู่พรรคพลังประชารัฐซึ่งมีความชัดเจนในการสนับสนุน พล.อ.ประยุทธ์ เป็นนายกรัฐมนตรีสมัยหน้า บ่นกันมากๆ ออกมาชัดกลับว่าพรรคการเมืองต่างก็เคยใช้วิธีดูด สส.กันทั้งนั้น ขณะเดียวกันการใช้ไพรมารีโหวตซึ่งนักการเมืองกลัวนักกลัวหนา ขอให้ใช้มาตรา 44 เข้าไปแก้ แต่การประชุมพรรคการเมืองของบิ๊กป้อมเมื่อเร็วๆ นี้ "ยังตอบไม่ได้"

ส่วนโรดแมปวันเลือกตั้งจะเป็นวันใดให้แกะจากเนื้อเพลงคืนความสุขฯ แต่ฟังหลายรอบแล้วก็ยังไม่เข้าใจ ท่านวิษณุ เครืองาม แนะวันเลือกตั้งมีแน่นอน อย่าตีตนไปก่อนไข้ อดใจรอถึงเดือน ก.ย.รู้แน่นอน แต่พวกนักเลือกตั้งยังกังขาความไม่ชัดเจนว่า 150 วันที่จะเลือกตั้งนับจากวันไหน จะนับรวมช่วงเวลาที่ กกต.รับรองผลหรือไม่ จะไปว่าพวกเขาคงไม่ใช่ เพราะเนื้อหาไม่ชัดเจน ซึ่งทางฟากรัฐบาลบอกว่าสงสัยมากให้ส่งศาลรัฐธรรมนูญซึ่งท่านจะรับหรือไม่เป็นอีกเรื่อง เรื่องวุ่นๆ ยังลามไปถึงรถไฟฟ้าบีทีเอสที่ถูกคลื่นมือถือและสัญญาณวิทยุกวนจนส่งผลกระทบอาณัติสัญญาณทำให้รถต้องเสียเวลาผู้โดยสารหลักแสนเดือดร้อน แต่ละค่ายโทรศัพท์เถียงกันว่าคลื่นตัวเองไม่เกี่ยว

ปิดท้ายความวุ่นวายในช่วงเปลี่ยนสู่เดือน ก.ค. เข้าสู่ครึ่งปีสุดท้ายของปีนี้ เชื่อได้เลยว่าทั้งการเมือง เศรษฐกิจ ปัญหาชาวบ้านจะอึนุงตุงนังหนักกว่าเดิม อีกทั้งจากทางทีมฟุตบอล "หมูป่า" ที่เด็กและโค้ช 13 คน ติดลึกอยู่ในถ้ำหลวง ขณะที่เขียนบทความนี้เข้าสู่วันที่ 7 ทีมช่วยเหลือยังเข้าไปไม่ได้ มีอุปสรรคมากมายกลายเป็นประเด็นที่ประชาชนทั้งประเทศและต่างชาติให้ความสนใจและเอาใจช่วย

ขนาดท่านนายกฯ ยังต้องทิ้งเรื่องวุ่นๆ ไปดูด้วยตัวเองถึงหน้าถ้ำ ทราบว่าทุกฝ่ายช่วยเหลือกันเต็มที่ นานๆ จะเห็นเรื่องสามัคคี ทั้งทหาร ตำรวจ หน่วยงานท้องถิ่น ใครมีอุปกรณ์ไฮเทคงัดกันออกมาช่วยเต็มที่ รวมไปถึงทีมผู้เชี่ยวชาญต่างชาติ หน่วยซีลจากสหรัฐ และชาวบ้านที่มาช่วยกันคนละไม้คนละมือขนาดลืมบอลโลกไปชั่วขณะ หากวันจันทร์ได้อ่านบทความนี้หวังว่าคงได้ออกมาอย่างปลอดภัยทุกคน เอาว่าฉบับนี้ตัวเองรู้สึกวุ่นๆ เลยเขียนเรื่องวุ่นๆ อ่านแล้วให้คลายเครียดเท่านี้พอนะครับ ■

สนใจรายละเอียดเพิ่มเติมดูได้ทางเว็บไซต์ www.tanitsorat.com หรือ www.facebook.com/tanit.sorat

67/25 ถนนบางขุนนนท์ บางกอกน้อย กรุงเทพฯ 10700
โทร. 0-2433-2222 ต่อ 512 โทรสาร 0-2424-9874 E-mail : prraotpr@gmail.com

การยางแห่งประเทศไทย
Rubber Authority of Thailand

ไทยโพสต์
Thai Post
Circulation: 950,000
Ad Rate: 850

Section: X-CITE/เกษตร-แรงงาน
วันที่: จันทร์ 2 กรกฎาคม 2561
ปีที่: 22 ฉบับที่: 7905 หน้า: 5(เต็มหน้า)
Col.Inch: 107.57 Ad Value: 91,434.50 PRValue (x3): 274,303.50 คลิป: ขาว-ดำ
หัวข้อข่าว: ชมโรงงานแปรรูปยางชลบุรีสหกรณ์ต้นแบบแก้ราคาตก

ชมโรงงานแปรรูปยางชลบุรี สหกรณ์ต้นแบบแก้ราคาตก

ผู้ช่วยรัฐมนตรีประจำกระทรวงเกษตรและสหกรณ์ลงพื้นที่เยี่ยมชมการดำเนินงานสหกรณ์กองทุนสวนยาง อำเภอบ่อทอง จังหวัดชลบุรี ยกเป็นสถาบันเกษตรกรต้นแบบที่ช่วยยกระดับคุณภาพและสร้างมูลค่าเพิ่มผลผลิตยางพารา เพื่อช่วยเหลือเกษตรกรบรรเทาปัญหาราคายางตกต่ำได้สำเร็จ สามารถผลักดันสินค้ายางพาราเพื่อส่งออกไปประเทศจีน ฟันยอดขายกว่า 135,000,000 บาทต่อเดือน ขยายโรงงานยางแท่ง STR20 ใหม่ ดันกำลังการผลิตเพิ่ม 6,000 ตันต่อเดือน ปลื้มเกษตรกรมีความเข้าใจกระบวนการผลิตยางคุณภาพเพื่อป้อนตลาด ส่งผลทำให้เป็นที่ยอมรับคุณภาพระดับสากล ผลิตจนไม่พอกับความต้องการ พร้อมตอบโจทย์ใช้ตลาดนำการผลิต

นายนิวัติ สุธีมีชัย ผู้ช่วยรัฐมนตรีประจำกระทรวงเกษตรและสหกรณ์ พร้อมด้วยนายเชิดชัย พรหมแก้ว รองอธิบดีกรมส่งเสริมสหกรณ์และคณะ ลงพื้นที่จังหวัดชลบุรี เพื่อเยี่ยมชมโรงงานยางแผ่นรมควัน และโรงงานผลิตยางแท่ง STR 20 ของสหกรณ์กองทุนสวนยางอำเภอบ่อทอง จำกัด จังหวัดชลบุรี ซึ่งเป็นสหกรณ์ต้นแบบที่สามารถดำเนินการตามนโยบายของรัฐบาลในการแก้ไขปัญหาราคายางพาราตกต่ำได้สำเร็จ โดยเข้าร่วมโครงการสนับสนุนสินเชื่อสถาบันเกษตรกรแปรรูปยางพารา ซึ่งรัฐบาลได้จัดสรรวงเงินสินเชื่อ 5,000 ล้านบาท เพื่อสนับสนุนสินเชื่อแก่สถาบันเกษตรกรนำไปใช้ในการขยายกำลังการผลิต เพิ่มประสิทธิภาพการผลิตในโรงงานแปรรูปยาง หรือลงทุนจัดสร้างโรงงานใหม่เมื่อ 3 ปีก่อน

โดยทางสหกรณ์กองทุนสวนยางอำเภอบ่อทอง จำกัด ได้ขอกู้เงินจากโครงการดังกล่าวจำนวน 382 ล้านบาท เพื่อนำไปสร้างโรงงานยางแท่ง STR เพื่อรองรับผลผลิตยางพาราของเกษตรกรในพื้นที่ และนำเข้าสู่กระบวนการแปรรูปเป็นยางแท่งเพื่อเพิ่มมูลค่าให้กับสินค้ายางพารา

ทั้งนี้ ก่อนหน้านั้นสหกรณ์ได้นำเงินของสหกรณ์เองลงทุนสร้างโรงงานยางแผ่นรมควันและสามารถขยายธุรกิจส่งออกยางแผ่นรมควันไปยังประเทศจีน ในนามของสหกรณ์เองโดยไม่ต้องผ่านตัวแทนหรือพ่อค้าคนกลาง ทำให้สามารถเพิ่มอำนาจต่อรองในธุรกิจยางพาราได้ และเป็นที่ยอมรับของตลาดต่างประเทศ

ส่วนโรงงานยางแท่งที่ขอกู้เงินจาก ธ.ก.ส.มานั้น เพิ่งสร้างเสร็จในปีนี้ คุณภาพยางแท่งที่สหกรณ์ผลิตได้เป็นที่ยอมรับในตลาดสากล ซึ่งการเยี่ยมชมการดำเนินธุรกิจยางพาราของสหกรณ์กองทุนสวนยางอำเภอบ่อทอง จำกัด ในครั้งนี้ เพื่อประชาสัมพันธ์นโยบายการแก้ปัญหาราคายางพาราของรัฐบาลที่เดินมาถูกทาง โดยการสนับสนุนศักยภาพให้กับสหกรณ์ เพื่อสหกรณ์จะได้ไปดูแลสมาชิกเกษตรกรชาวสวนยางให้ผลิตยางพาราที่มีคุณภาพ และนำเข้าสู่กระบวนการแปรรูปเป็นยางแผ่นรมควันและยางแท่งเพื่อสร้างมูลค่าเพิ่ม ซึ่งธุรกิจของสหกรณ์ก็สามารถเดินหน้าต่อไปได้ หากทำอย่างจริงจังและมีความเข้าใจกระบวนการผลิตยางพาราที่มีคุณภาพและเข้าใจความต้องการของตลาดอย่างชัดเจน

นอกจากนี้ ในช่วงที่สหกรณ์กองทุนสวนยางอำเภอบ่อทอง จำกัด ได้ตั้งโรงงานยางแผ่นรมควันขึ้นครั้งแรกนั้น เมื่อผลิตสินค้าออกมาก็ต้องประสบกับภาวะวิกฤติราคายางพาราตกต่ำ และสินค้าถูกลูกค้าตีกลับจำนวนมาก ส่งผลให้เกษตรกรชาวสวนยางพาราได้รับความเดือดร้อน สหกรณ์จึงเดินทางไปหาช่องทางการขยายตลาดในประเทศจีน

ต่อมาจึงได้ก่อตั้งบริษัทขายยางที่เมืองชิงเต่า โดยได้รับความร่วมมือจากนายพินิจ จารุสมบัติ เป็นประธานสภาวัฒนธรรมไทย-จีน และส่งเสริมความสัมพันธ์ในขณะนั้น นำตัวแทนสหกรณ์เดินทางไปดูงานภายใต้การกำกับดูแลของสถาบันวิจัยยางธรรมชาติในเมืองชิงเต่า มณฑลซานตุง ซึ่งเป็นเมืองศูนย์กลางค้ายางพาราของประเทศจีน ทำให้ผู้ผลิตยางพาราจำนวนมาก ไปเปิดหน้าร้านเพื่อขายยางพาราและรับออเดอร์ให้กับผู้ค้ารายย่อยและลูกค้าที่นั้น ปรากฏว่าขายดี มีลูกค้าซื้อจำนวนมาก และได้รับออเดอร์สั่งซื้อเพิ่มขึ้นจากทางออนไลน์มากขึ้น นี่จึงเป็นที่มาของการต่อยอดขยายธุรกิจและก่อตั้งโรงงานยางพาราอัดแท่งของสหกรณ์ในเวลาต่อมา

ปัจจุบันสหกรณ์กองทุนสวนยางอำเภอบ่อทอง จำกัด ดำเนินธุรกิจหลัก 3 ธุรกิจ ประกอบด้วย ธุรกิจจัดสินค้ามาจำหน่าย ธุรกิจรวบรวมยางพารา ซึ่งมีแบ่งเป็น 3 ประเภท คือ ธุรกิจรวบรวมยางแผ่นดิบ ธุรกิจรวบรวมน้ำยาง และธุรกิจแปรรูปยางแผ่นรมควัน (RSS) จากเกษตรกรในพื้นที่ทางภาคตะวันออก เพื่อนำมาแปรรูปเป็นยางแผ่นอัดก้อนส่งตลาดต่างประเทศ เช่น จีน เกาหลี ญี่ปุ่น ตะวันออกกลาง และไต้หวัน โดยโรงงานยางแท่งสหกรณ์เพิ่งเริ่มทำในปีนี้ ซึ่งคุณภาพที่ผลิตได้ค่อนข้างเป็นที่ยอมรับในระดับมาตรฐานสากล และมีตลาดส่งออกชัดเจน

สหกรณ์กองทุนสวนยางอำเภอบ่อทอง จำกัด เป็นสหกรณ์แห่งเดียวที่ทำธุรกิจยางพาราที่ส่งออกได้ราคาดีที่สุด เนื่องจากยางพาราที่สหกรณ์ผลิตได้มีคุณสมบัติโดดเด่น คือ ความสามารถในการทำให้เป็นแผ่นบางได้ง่าย มีความเหนียว มีความสะอาด และยืดหยุ่นสูง ที่ผ่านมา

67/25 ถนนบางขุนนนท์ บางกอกน้อย กรุงเทพฯ 10700
โทร. 0-2433-2222 ต่อ 512 โทรสาร 0-2424-9874 E-mail : prraotpr@gmail.com

การยางแห่งประเทศไทย
Rubber Authority of Thailand

ไทยโพสต์
Thai Post
Circulation: 950,000
Ad Rate: 850

Section: X-CITE/เกษตร-แรงงาน
วันที่: จันทร์ 2 กรกฎาคม 2561
ปีที่: 22 ฉบับที่: 7905 หน้า: 5(เต็มหน้า)
Col.Inch: 107.57 Ad Value: 91,434.50 PRValue (x3): 274,303.50 คลิป: ขาว-ดำ
หัวข้อข่าว: ชมโรงงานแปรรูปยางชลบุรีสหกรณ์ต้นแบบแก้ราคาตก

สหกรณ์มีกำลังการผลิตประมาณเดือนละ 3,000 ตัน มูลค่ากว่า 135 ล้านบาทต่อเดือน

สำหรับตลาดภายในประเทศ สหกรณ์ได้ผลิตยางป้อนให้กับบริษัทผู้ผลิตยางรถยนต์ชั้นนำของไทย อาทิ บริษัท กู๊ดเยียร์ (ประเทศไทย) จำกัด (มหาชน), บริษัท แม็กซิส อินเตอร์เนชั่นแนล (ประเทศไทย) จำกัด, บริษัท สยามมิชลิน จำกัด, บริษัท ซูมิโตโม รับเบอร์ (ไทยแลนด์) จำกัด, บริษัท โยโกฮามา ไทร์ แมนูแฟคเจอริ่ง (ประเทศไทย) จำกัด เพื่อนำไปแปรรูปเป็นผลิตภัณฑ์ในส่วนประกอบของรถยนต์อีกด้วย

สหกรณ์กองทุนสวนยางอำเภอบ่อทอง จำกัด จึงเป็นสหกรณ์ต้นแบบที่ประสบผลสำเร็จในการดำเนินธุรกิจแปรรูปและจำหน่ายยางพารา เนื่องจากผู้บริหารของสหกรณ์แห่งนี้มีความเข้าใจเรื่องการผลิตเป็นอย่างดี ผลผลิตยางที่ผลิตได้มีคุณภาพสูง เพราะสหกรณ์รู้ความต้องการตลาดและตอบโจทย์การตลาดนำการผลิตได้ชัดเจน ซึ่งเป้าหมายการทำตลาดยางพารา การเน้นการเชื่อมโยงกันระหว่างสถาบันเกษตรกรชาวสวนยางเพื่อสร้างความเข้มแข็งให้เพื่อนเกษตรกรชาวสวนยางด้วยกัน

ขณะนี้ทางสหกรณ์กองทุนสวนยางอำเภอบ่อทอง จำกัด ผลิตยางพาราป้อนตลาดไม่ทันกับออเดอร์ เนื่องจากลูกค้ามีความต้องการปริมาณสูงขึ้น และไม่สามารถแบ่งโควตายางให้กับที่อื่นได้ เนื่องจากสหกรณ์จะต้องรับผิดชอบเรื่องคุณภาพสินค้าที่จะส่งให้กับลูกค้าเป็นหลักสำคัญ หากนำยางจากที่อื่นไปส่งให้ลูกค้า เมื่อตรวจสอบแล้วคุณภาพไม่เป็นไปตามที่ตกลงกันไว้ ทำให้ลูกค้าผลิตสินค้าออกมาแล้วไม่ได้คุณภาพ และเกิดความเสียหาย ลูกค้าก็จะตีกลับและเรียกปรับค่าเสียหายจากสหกรณ์ ซึ่งจะทำให้สหกรณ์เสียฐานลูกค้าได้ ดังนั้น สิ่งสำคัญคือเกษตรกรรตต้องผลิตยางพาราที่มีคุณภาพ เพื่อนำป้อนเข้าสู่โรงงานแปรรูป ซึ่งจะทำให้ได้สินค้าที่มีคุณภาพตรงกับที่ตลาดต้องการ และสามารถขยายตลาดได้เพิ่มมากขึ้นในอนาคตต่อไป.

67/25 ถนนบางขุนนนท์ บางกอกน้อย กรุงเทพฯ 10700
โทร. 0-2433-2222 ต่อ 512 โทรสาร 0-2424-9874 E-mail : prraotpr@gmail.com

การยางแห่งประเทศไทย
Rubber Authority of Thailand

ประชาชาติธุรกิจ
Prachachart Turakij
Circulation: 120,000
Ad Rate: 1,000

Section: First Section/เศรษฐกิจในประเทศ
วันที่: จันทร์ 2 - พุธ 4 กรกฎาคม 2561
ปีที่: 41 ฉบับที่: 5058 หน้า: 5(ล่างซ้าย)
Col.Inch: 32.17 Ad Value: 32,170 PRValue (x3): 96,510 คลิป: ขาว-ดำ
หัวข้อข่าว: 'ชิโนเคมฯ'เล็งฟื้นสัญญายาง

'ชิโนเคมฯ'เล็งฟื้นสัญญายาง

"ชิโนเคมฯ" ส่งสัญญาณฟื้นสัญญาโครงการซื้อขายยางร่วมมือรถไฟไทย-จีน กฤษฎาเผยโรดโชว์ยางใต้ได้คู่ค้ารายใหม่ 3 แสนตัน

นายหยาง หยู่ (Mr.YANG YU) ผู้จัดการ บริษัท ชิโนเคม อินเตอร์เนชั่นแนล คอร์เปอเรชั่น จำกัด บริษัทในเครือชิโนเคมกรุ๊ป เปิดเผยว่า บริษัทได้เข้าร่วมงานโครงการสร้างเสริมศักยภาพเพื่อขยายตลาดคู่ค้ายางพาราไทย (business matching) ที่จังหวัดกระบี่ โดยก่อนหน้านี้ได้มีการหารือการซื้อขายยางร่วมกับการยางแห่งประเทศไทย (กยท.) ทั้งการรับซื้อยางใหม่และยางเก่าซึ่งยังไม่ได้ข้อสรุป และอยู่ระหว่างการเจรจาในเรื่องปริมาณที่จะซื้อขายระหว่างกัน

"ยอมรับว่าโครงการซื้อยางชิโนเคมฯ 200,000 ตัน ล่มก่อนหน้านี้ เป็นเรื่องการซื้อขายยางซึ่งผูกกับโครงการร่วมมือสร้างทางรถไฟไทย-จีน แต่การมาครั้งนี้จะสานต่อโครงการเดิมรวมกับโครงการใหม่ คาดว่าถ้าประสบความสำเร็จ จะส่งผลดีต่อราคายางพาราเพิ่มมากขึ้น"

ส่วนเรื่องสงครามการค้าของจีนและสหรัฐอเมริกา ทางบริษัทไม่ได้รับผลกระทบมากนัก เนื่องจากไม่ได้ส่งออกไปสหรัฐ โดยตรง แต่ทางสหรัฐ จะซื้อจากน้ำยางสดจากสิงคโปร์ซึ่งเป็นบริษัทที่ชิโนเคมฯมีหุ้นส่วนอยู่ เพื่อใช้ในประเทศ ส่วนในปี 2560 ที่มีการส่งออกยางรถยนต์ลดลงเนื่องจากสหรัฐอเมริกาอ้างว่าจีนมีการชดเชยให้เอกชนที่รวบรวมน้ำยางข้นเยอะ ทำให้ดัมพ์ราคายางในตลาดสหรัฐอเมริกา

ผู้สื่อข่าวระบุว่า การซื้อขายผลิตภัณฑ์ยางระหว่าง กยท.กับเครือชิโนเคมฯ เป็นบันทึกความตกลง (MOU) ระหว่างรัฐบาลไทยและรัฐบาลจีนว่าด้วยความร่วมมือการค้าสินค้าเกษตร ซึ่งลงนามเมื่อวันที่ 19 ธันวาคม 2557 เพื่อความสัมพันธ์อันดีระหว่างรัฐบาล 2 ประเทศ และเป็นการเริ่มต้นโครงการความร่วมมือสร้างทางรถไฟไทย-จีน ในปี 2558 ทั้งนี้สาเหตุที่ยกเลิกเนื่องจากบริษัทรับมอบไม่ทันตามกำหนดสัญญา

นายกฤษฎา บุญราช รัฐมนตรีว่าการกระทรวงเกษตรและสหกรณ์ กล่าวว่า คาดว่าในงานโครงการสร้างเสริมศักยภาพเพื่อขยายตลาดคู่ค้ายางพาราไทย ซึ่งมีการดึงคู่ค้าจาก 50 บริษัททั่วโลกเข้าร่วมจะช่วยผลักดันให้เกิดการซื้อขายยางได้ไม่ต่ำกว่า 200,000 ตัน เมื่อรวมกับผู้ประกอบการที่แจ้งความประสงค์จะซื้อยางโดยตรงจากการยางแห่งประเทศไทย (กยท.) 100,000 ตัน รวมทั้งหมด คาดว่าจะเกิดการซื้อขายยาง 300,000 ตันเร็ว ๆ นี้

ด้านนายเยี่ยม ถาวโรฤทธิ์ รักษาการผู้ว่าการการยางแห่งประเทศไทย (กยท.) กล่าวว่า กยท.ได้เริ่มดำเนินการโรงงานแปรรูป 6 แห่งทุกภาค โดยให้แปรรูปยางจากน้ำยางเป็นยางก้อนเพื่อนำไปขนส่งทำเป็นล้อรถยนต์จะร่วมทุนกับสหกรณ์การยาง ทุนตั้งต้น 250 ล้านบาท ซึ่งนายกรัฐมนตรีได้อนุมัติเงินทุนหมุนเวียนมาให้ กยท. 2,000 ล้านบาท เพื่อใช้แปรรูป

โดยจะต้องควบคุมปริมาณผลผลิตไม่ให้ล้นตลาด และจำกัดพื้นที่ปลูก ขณะเดียวกันขณะนี้หน่วยงานรัฐได้สั่งซื้อยางไปใช้ในหน่วยงานภาครัฐ ซึ่งเป็นนโยบายใช้ยางในประเทศแล้วกว่า 70,000 ตัน จากยอดสั่งคงค้าง 1.4 แสนตัน เป้าหมาย 2 แสนตัน คาดว่าราคาจะขยับตัวสูงขึ้นเมื่อดูดซับออกจากตลาด

67/25 ถนนบางขุนนนท์ บางกอกน้อย กรุงเทพฯ 10700
โทร. 0-2433-2222 ต่อ 512 โทรสาร 0-2424-9874 E-mail : prraotpr@gmail.com

การยางแห่งประเทศไทย
Rubber Authority of Thailand

เดลินิวส์ กรอบบ่าย
Daily News (Mid-Day)
Circulation: 810,000
Ad Rate: 2,200

Section: First Section/หน้าแรก
วันที่: จันทร์ 2 กรกฎาคม 2561
ปีที่: - **ฉบับที่:** 25099 **หน้า:** 1(บนขวา), 9
Col.Inch: 34.16 **Ad Value:** 75,152 **PRValue (x3):** 225,456 **คลิป:** สี่สี
หัวข้อข่าว: ขายยางไทยฉลุย 8ประเทศ แห่ซื้อ7แสนตัน เกษตรปั้นฝันเป็นจริง สร้างโอกาสจับคู่ธุรกิจ

ขายยางไทยฉลุย 8ประเทศ แห่ซื้อ7แสนตัน

เกษตรปั้นฝันเป็นจริง สร้างโอกาสจับคู่ธุรกิจ

"กฤษฎา" รมว.เกษตรฯ ทำฝันเป็นจริง ดันยางไทยไปโลด รุกเปิดตลาดใหม่ เผยมีคำสั่งซื้อจาก 8 ประเทศเพิ่มยอดส่งออกยางกระฉูด ◆ *อ่านต่อหน้า 9*

ยางไทย

□ *ต่อจากหน้า 1*

ราว 7 แสนตันต่อปีสร้างราคายางให้มีเสถียรภาพได้ จับคู่ธุรกิจครั้งนี้ได้เปิดโอกาสให้กลุ่มสถาบันเกษตรกรชาวสวนยาง ซึ่งเป็นผู้ผลิตได้พบกับผู้ซื้อยาง แบ่งออกเป็น 6 กลุ่ม ประเทศ อิหร่าน ประเภทยางเอสทีอาร์ 10 กลุ่ม 2 มี จีน และเม็กซิโก ประเภทยางเอสอาร์อาร์ 3 เป็นต้น

เมื่อวันที่ 30 มิ.ย.นายกฤษฎา บุญราช รมว.เกษตรและสหกรณ์ เปิดเผยว่าเป็นที่น่ายินดีที่ 8ประเทศจาก 20 ประเทศ โดยมาสั่งซื้อยางทุกประเภทรวมประมาณ 58,000 ตันต่อเดือนหรือ 700,000 ตันต่อปี ซึ่งเป็นตัวเลขที่น่ายินดี และการยางแห่งประเทศไทย (กยท.) จะติดต่อในรายละเอียดกับผู้ซื้อเหล่านี้ต่อไป นับเป็นผลสำเร็จในการแสวงหาตลาดใหม่ ๆ และจะทำให้เกิดเสถียรภาพด้านราคายาง สร้างความมั่นคงในอาชีพให้กับเกษตรกรสวนยาง จากที่ตนนำคณะทูตและนักธุรกิจ กว่า 70 ราย ลงพื้นที่แหล่งผลิตยางไปดูศักยภาพกระบวนการผลิตตั้งแต่ต้นทางจนถึงการส่งออกที่ จ.กระบี่ และตรัง ซึ่งในวันนี้มีการเจรจาซื้อยางจับคู่ธุรกิจกับเอกชนจากประเทศต่าง ๆ ที่เป็นตลาดใหม่ ระหว่างสถาบันเกษตรกรสหกรณ์สวนยาง และกยท.

ด้านนายเขี่ยม ถาวโรฤทธิ์ รักษาการผู้ว่าการยางแห่งประเทศไทย(กยท.) กล่าวว่า การจับคู่ธุรกิจครั้งนี้ได้เปิดโอกาสให้กลุ่มสถาบันเกษตรกรชาวสวนยาง ซึ่งเป็นผู้ผลิตได้พบกับผู้ซื้อยางกลุ่มผู้ประกอบการจากประเทศต่าง ๆ ทั่วโลก โดยเฉพาะกลุ่มประเทศตลาดใหม่ เช่น เม็กซิโก เกาหลีใต้ ศรีลังกา อินเดีย ไต้หวัน อเมริกา อิหร่านมีคำสั่งซื้อยางจากกลุ่มเกษตรกร และ กยท. ร้อยละ 57 ประเภท น้ำยางข้น ยางเครปขาวยางแผ่นรมควัน ยางแท่ง รวมเดือนละ 5.8 หมื่นตัน ราว 7 แสนตันต่อปีถือเป็นการเพิ่มยอดจำหน่ายยอดขายแปรรูป ในตลาดใหม่โดยมี กยท.ทำหน้าที่เป็นผู้ติดต่อขายยางให้แก่ผู้ซื้อทั้งในและต่างประเทศซึ่งยังส่งผลให้ต่างประเทศทราบว่าไทยสามารถแปรรูปยางประเภทต่าง ๆ มีคุณภาพมาตรฐานดีเป็นวัตถุดิบในการแปรรูปผลิตภัณฑ์ยางต่าง ๆ ได้ทั่วโลก

สำหรับผลการจับคู่ธุรกิจผู้ซื้อยางกลุ่ม 1 เช่น ประเทศอิหร่าน ประเภทยางเอสทีอาร์ 10 มีปริมาณความต้องการ 1.2 พันตันต่อปี กลุ่ม 2 มี จีน และเม็กซิโกประเภทยางเอสอาร์อาร์ 3 มีปริมาณ 5,040 ตันต่อปี เดือนละ 420 ตัน กลุ่ม 3 มีจีน อินเดีย เม็กซิโก ไต้หวัน ประเภทยางเอสทีอาร์เอสแอล 14,600 ตันต่อปี เดือนละ 1.2 พันตัน กลุ่ม 4 มี เม็กซิโก ศรีลังกา อินเดีย ประเภทยางแอลเอแท็ก ปริมาณ 19,764 ตันต่อปี เดือนละ 1.6 พันตัน กลุ่ม 5 มี จีน เม็กซิโก รัสเซีย ประเภทยางเอสทีอาร์20 ปริมาณ 175,760 ตันต่อปี เดือนละ 1.6 หมื่นตันและกลุ่ม 6 จีน อินเดีย ประเภทยางเครปขาว ปริมาณ 480,060 ตันต่อปี เดือนละกว่า 4 หมื่นตัน.

67/25 ถนนบางขุนนนท์ บางกอกน้อย กรุงเทพฯ 10700
โทร. 0-2433-2222 ต่อ 512 โทรสาร 0-2424-9874 E-mail : prraotpr@gmail.com

การยางแห่งประเทศไทย
Rubber Authority of Thailand

เดลินิวส์ กรอบบ่าย
Daily News (Mid-Day)
Circulation: 810,000
Ad Rate: 2,200

Section: First Section/หน้าแรก
วันที่: จันทร์ 2 กรกฎาคม 2561
ปีที่: - **ฉบับที่:** 25099 **หน้า:** 1(บนขวา), 9
Col.Inch: 34.16 **Ad Value:** 75,152 **PRValue (x3):** 225,456 **คลิป:** สี่สี
หัวข้อข่าว: ขายยางไทยฉลุย 8ประเทศ แห่ซื้อ7แสนตัน เกษตรปั้นฝันเป็นจริง สร้างโอกาสจับคู่ธุรกิจ

ขายยางไทยฉลุย 8ประเทศ แห่ซื้อ7แสนตัน

เกษตรปั้นฝันเป็นจริง สร้างโอกาสจับคู่ธุรกิจ

"กฤษฎา" รมว.เกษตรฯ ทำฝันเป็นจริง ดันยางไทยไปโลด รุกเปิดตลาดใหม่ เผยมีคำสั่งซื้อจาก 8 ประเทศเพิ่มยอดส่งออกยางกระฉูด ◆ *อ่านต่อหน้า 9*

ยางไทย

□ *ต่อจากหน้า 1*

ราว 7 แสนตันต่อปีสร้างราคายางให้มีเสถียรภาพได้ จับคู่ธุรกิจครั้งนี้ได้เปิดโอกาสให้กลุ่มสถาบันเกษตรกรชาวสวนยาง ซึ่งเป็นผู้ผลิตได้พบกับผู้ซื้อยาง แบ่งออกเป็น 6 กลุ่ม ประเทศ อิหร่าน ประเภทยางเอสทีอาร์ 10 กลุ่ม 2 มี จีน และเม็กซิโก ประเภทยางเอสอาร์อาร์ 3 เป็นต้น

เมื่อวันที่ 30 มิ.ย.นายกฤษฎา บุญราช รมว.เกษตรและสหกรณ์ เปิดเผยว่าเป็นที่น่ายินดีที่ 8ประเทศจาก 20 ประเทศ โดยมาสั่งซื้อยางทุกประเภทรวมประมาณ 58,000 ตันต่อเดือนหรือ 700,000 ตันต่อปี ซึ่งเป็นตัวเลขที่น่ายินดี และการยางแห่งประเทศไทย (กยท.) จะติดต่อในรายละเอียดกับผู้ซื้อเหล่านี้ต่อไป นับเป็นผลสำเร็จในการแสวงหาตลาดใหม่ ๆ และจะทำให้เกิดเสถียรภาพด้านราคายาง สร้างความมั่นคงในอาชีพให้กับเกษตรกรสวนยาง จากที่ตนนำคณะทูตและนักธุรกิจ กว่า 70 ราย ลงพื้นที่แหล่งผลิตยางไปดูศักยภาพกระบวนการผลิตตั้งแต่ต้นทางจนถึงการส่งออกที่ จ.กระบี่ และตรัง ซึ่งในวันนี้มีการเจรจาซื้อยางจับคู่ธุรกิจกับเอกชนจากประเทศต่าง ๆ ที่เป็นตลาดใหม่ ระหว่างสถาบันเกษตรกรสหกรณ์สวนยาง และกยท.

ด้านนายเขี่ยม ถาวโรฤทธิ์ รักษาการผู้ว่าการยางแห่งประเทศไทย(กยท.) กล่าวว่า การจับคู่ธุรกิจครั้งนี้ได้เปิดโอกาสให้กลุ่มสถาบันเกษตรกรชาวสวนยาง ซึ่งเป็นผู้ผลิตได้พบกับผู้ซื้อยางกลุ่มผู้ประกอบการจากประเทศต่าง ๆ ทั่วโลก โดยเฉพาะกลุ่มประเทศตลาดใหม่ เช่น เม็กซิโก เกาหลีใต้ ศรีลังกา อินเดีย ไต้หวัน อเมริกา อิหร่านมีคำสั่งซื้อยางจากกลุ่มเกษตรกร และ กยท. ร้อยละ 57 ประเภท น้ำยางข้น ยางเครปขาวยางแผ่นรมควัน ยางแท่ง รวมเดือนละ 5.8 หมื่นตัน ราว 7 แสนตันต่อปีถือเป็นการเพิ่มยอดจำหน่ายยอดขายแปรรูป ในตลาดใหม่โดยมี กยท.ทำหน้าที่เป็นผู้ติดต่อขายยางให้แก่ผู้ซื้อทั้งในและต่างประเทศซึ่งยังส่งผลให้ต่างประเทศทราบว่าไทยสามารถแปรรูปยางประเภทต่าง ๆ มีคุณภาพมาตรฐานดีเป็นวัตถุดิบในการแปรรูปผลิตภัณฑ์ยางต่าง ๆ ได้ทั่วโลก

สำหรับผลการจับคู่ธุรกิจผู้ซื้อยางกลุ่ม 1 เช่น ประเทศอิหร่าน ประเภทยางเอสทีอาร์ 10 มีปริมาณความต้องการ 1.2 พันตันต่อปี กลุ่ม 2 มี จีน และเม็กซิโกประเภทยางเอสอาร์อาร์ 3 มีปริมาณ 5,040 ตันต่อปี เดือนละ 420 ตัน กลุ่ม 3 มีจีน อินเดีย เม็กซิโก ไต้หวัน ประเภทยางเอสทีอาร์เอสแอล 14,600 ตันต่อปี เดือนละ 1.2 พันตัน กลุ่ม 4 มี เม็กซิโก ศรีลังกา อินเดีย ประเภทยางแอลเอแท็ก ปริมาณ 19,764 ตันต่อปี เดือนละ 1.6 พันตัน กลุ่ม 5 มี จีน เม็กซิโก รัสเซีย ประเภทยางเอสทีอาร์20 ปริมาณ 175,760 ตันต่อปี เดือนละ 1.6 หมื่นตันและกลุ่ม 6 จีน อินเดีย ประเภทยางเครปขาว ปริมาณ 480,060 ตันต่อปี เดือนละกว่า 4 หมื่นตัน.

67/25 ถนนบางขุนนนท์ บางกอกน้อย กรุงเทพฯ 10700
โทร. 0-2433-2222 ต่อ 512 โทรสาร 0-2424-9874 E-mail : prraotpr@gmail.com

การยางแห่งประเทศไทย
Rubber Authority of Thailand

ข่าวสด กรอบบ่าย
Khao Sod (Mid-Day)
Circulation: 950,000
Ad Rate: 1,200

Section: บันเทิง/การศึกษา/ราชภัฏ
วันที่: จันทร์ 2 กรกฎาคม 2561
ปีที่: 28 ฉบับที่: 10078 หน้า: 19(กลาง)
Col.Inch: 36.37 Ad Value: 43,644 PRValue (x3): 130,932 คลิป: ขาว-ดำ
หัวข้อข่าว: 'มรภ.สงขลา'แลกเปลี่ยนนักวิจัยยาง เชิญอาจารย์ฝรั่งเศสสร้างความร่วมมือทางวิชาการ

'มรภ.สงขลา'แลกเปลี่ยนนักวิจัยยาง

เชิญอาจารย์ฝรั่งเศสสร้างความร่วมมือทางวิชาการ

ผศ.ดร.พลพัฒน์ รวมเจริญ อาจารย์โปรแกรมวิชาเทคโนโลยียางและโพลิเมอร์ คณะวิทยาศาสตร์และเทคโนโลยี มหาวิทยาลัยราชภัฏสงขลา (มรภ.สงขลา) เปิดเผยว่า เมื่อเร็วๆ ตนมีโอกาสเดินทางไปราชการเพื่อทำวิจัยร่วมกับ ศาสตราจารย์กีย์ ลูออง ที่สถาบันวิจัย Institute of Materials Jean Rouxel ณ Universit du Nantes (IMN) ประเทศฝรั่งเศส กว่า 1 เดือน โดยได้รับทุนสนับสนุนจากรัฐบาลฝรั่งเศส (Centre national de la recherche scientifique, CNRS) ขณะทำวิจัยยังได้รับเชิญจาก Ecole Polytechnique de l'Universite de Nantes เป็นวิทยากรบรรยายเรื่อง Natural rubber : Properties, Process and Applications ให้กับนักศึกษาและอาจารย์ต่างชาติ ซึ่งการเดินทางไปครั้งนี้นอกจากจะเป็นประโยชน์ต่อตนเองในการได้รับความรู้และประสบการณ์ในด้านการวิจัย โดยเฉพาะอย่างยิ่งในด้านการวิเคราะห์โครงสร้างของโพลิเมอร์ด้วยเทคนิคใหม่ๆ แล้ว ยังส่งผลให้เกิดประโยชน์กับนักศึกษา มรภ.สงขลา โดยตนได้ถ่ายทอดองค์ความรู้ที่ได้ให้กับนักศึกษาในรายวิชาฟิสิกส์โพลิเมอร์

ผศ.ดร.พลพัฒน์กล่าวว่า ผลสืบเนื่องจากการเดินทางไปปฏิบัติราชการครั้งนี้ ก่อให้เกิดกิจกรรมความร่วมมือด้านวิชาการระหว่าง มรภ.สงขลากับฝรั่งเศส ใน 3 กิจกรรม คือ กิจกรรมที่ 1 โปรแกรมวิชาเทคโนโลยียางและโพลิเมอร์ ได้เชิญ ศาสตราจารย์กีย์ ลูออง บรรยายพิเศษเรื่อง Long Term Mechanical Properties of Virgin and Recycled Polyolefins: A case study Applied to Water Pipe Systems ในงานสัมมนาความร่วมมือด้านวิจัยและวิชาการทางเทคโนโลยียางและโพลิเมอร์ โดยมีผู้สนใจเป็นอาจารย์ เจ้าหน้าที่ และนักศึกษาของ มรภ.สงขลา และมหาวิทยาลัยทักษิณซึ่งถือเป็นการแลกเปลี่ยนอาจารย์ผู้สอนภายใต้ความร่วมมือกับมหาวิทยาลัยต่างประเทศครั้งแรกอย่างเป็นรูปธรรม แตกต่างจากครั้งก่อนๆ ที่เป็นการเชิญวิทยากรจากต่างประเทศมาบรรยายเพียงอย่างเดียว

"กิจกรรมที่ 2 มีการประชุมหารือความร่วมมือระหว่างโปรแกรมวิชาเทคโนโลยียางและโพลิเมอร์กับ Ecole Polytechnique de l'Universite de Nantes เรื่องความร่วมมือด้านการเรียนการสอน คาดว่าจะแลกเปลี่ยนอาจารย์และนักศึกษาฝึกงานระหว่างกันเป็นกิจกรรมแรกที่จะเกิดขึ้นในอนาคตอันใกล้นี้ และกิจกรรมที่ 3 แลกเปลี่ยนเรียนรู้ด้านงานวิจัยกับอาจารย์ของ มรภ.สงขลา โดยเฉพาะด้านโพลิเมอร์ และฟิสิกส์ประยุกต์ ถือเป็นการดำเนินงานที่ตอบสนองยุทธศาสตร์มหาวิทยาลัยที่ให้มีการแลกเปลี่ยนผู้สอนและนักวิจัยกับต่างประเทศ"ผศ.ดร.พลพัฒน์กล่าว

67/25 ถนนบางขุนนนท์ บางกอกน้อย กรุงเทพฯ 10700
โทร. 0-2433-2222 ต่อ 512 โทรสาร 0-2424-9874 E-mail : prraotpr@gmail.com

การยางแห่งประเทศไทย
Rubber Authority of Thailand

เดลินิวส์ กรอบบ่าย
Daily News (Mid-Day)
Circulation: 810,000
Ad Rate: 2,200

Section: กีฬา/เกษตร
วันที่: อังคาร 3 กรกฎาคม 2561
ปีที่: - ฉบับที่: 25100 หน้า: 22(บนขวา)
Col.Inch: 61.95 Ad Value: 136,290 PRValue (x3): 408,870 คลิป: สี่สี
หัวข้อข่าว: ไทยพร้อมผลิตยางตามออร์เดอร์ป้อนตลาดโลก

ไทยพร้อมผลิตยางตามออร์เดอร์ป้อนตลาดโลก

จากสถานการณ์ราคายางในประเทศไทยตกต่ำ น้ำยางฯ-ยางดิบล้นตลาด เพราะหวังพึ่งแต่ตลาดจีนเพียงอย่างเดียว ภาครัฐ-เอกชน ออกมาระดมสมองเพื่อหาทางแก้อย่างเป็นระบบและยั่งยืน ซึ่ง รมว.เกษตรและสหกรณ์ มุ่งขยายตลาดใหม่ นำคณะทูต-ผู้ค้ายางจากประเทศผู้นำเข้ายางรายใหม่ลงใต้ แสดงศักยภาพความเป็นผู้นำในฐานะผู้ผลิตยางคุณภาพและการส่งออกยางพารารายใหญ่ พร้อมประกาศตัวจะเป็นศูนย์กลางผลิตยาง (OEM) ตามความต้องการของผู้ประกอบการจากทั่วโลก

นายกฤษฎา บุญราช รมว.เกษตรและสหกรณ์ กล่าวเปิดโครงการสร้างเสริมศักยภาพเพื่อขยายตลาดคู่ค้ายางพาราไทย ที่โรงแรมดุสิตธานี กระบี่ บีช รีสอร์ท จ.กระบี่ ยืนยันว่า การจัดการในครั้งนี้ถือเป็นอีกหนึ่งมาตรการสำคัญในการส่งเสริมการตลาดยางพารา โดยเฉพาะประเทศคู่ค้ายางรายใหม่ ๆ ผ่านการชี้แจงนโยบาย แลกเปลี่ยนข้อคิดเห็น การศึกษาดูงานการผลิต การแปรรูปผลิตภัณฑ์ยาง โอกาสนี้ไทยจะได้แสดงศักยภาพความเป็นผู้นำในฐานะผู้ผลิตยางคุณภาพและการส่งออกยางพารารายใหญ่ของโลก ขณะเดียวกันยังเป็นการแสวงหาพันธมิตรคู่ค้าใหม่ในตลาดยางพารา ให้เชื่อมั่นต่อคุณภาพ มาตรฐาน และความหลากหลายของการใช้ยางพาราในอุตสาหกรรมต่าง ๆ ของไทย

นอกจากจะเชิญผู้ประกอบการรายใหม่กว่า 50 บริษัท จาก 10 ประเทศ ที่นำเข้ายางในปริมาณมาก อาทิ จีน ญี่ปุ่น อินเดีย เม็กซิโก อิหร่าน กระทรวงเกษตรฯ ยังได้เชิญคณะทูตานุทูตที่ประจำอยู่ในประเทศไทยกว่า 20 ท่าน จาก 15 ประเทศ ซึ่งประเทศที่เป็นเป้าหมาย เช่น รัสเซีย ตุรกี ฟินแลนด์ เม็กซิโก และบราซิล ส่วนใหญ่ยังไม่เคยนำเข้ายางพาราจากไทย หรือยังมีปริมาณนำเข้าไม่มากนัก ดังนั้นหากคณะทูตานุทูตประเทศต่าง ๆ ได้รับข้อมูลที่ถูกต้องในเรื่องการผลิตยางของไทย ก็จะสามารถให้ข้อมูลกับผู้นำเข้าหรือผู้ประกอบการยางได้อีกทางหนึ่งด้วย

ประเด็นสำคัญที่ไทยได้นำเสนอในครั้งนี้ คือ การชี้แจงถึงนโยบายรัฐที่มุ่งเน้นการผลิตสินค้ายางพาราที่มีคุณภาพได้มาตรฐาน และมีความหลากหลาย โดยเกษตรกรในฐานะผู้ผลิตต้องใส่ใจดูแลการปลูกไปจนถึงการเก็บเกี่ยวผลผลิต ตามหลักวิชาการและได้มาตรฐานสากล เช่น มาตรฐาน FSC และ PEFC โดยมีการยางแห่งประเทศไทย (กยท.) ทำหน้าที่ดูแลและบริหารจัดการด้านยางพาราของไทยอย่างครบวงจร ในการสร้างความร่วมมือและอำนวยความสะดวกให้กับผู้ประกอบการยางพาราจากนานาประเทศ ขณะเดียวกัน กยท. ยังเป็นหน่วยงานสำคัญในการกำกับดูแลและตรวจสอบคุณภาพผลผลิตยางพาราและผลิตภัณฑ์ยางพาราที่ส่งออกไปยังตลาดโลกอย่างเข้มงวด ส่งผลให้เกิดการพัฒนาจนได้มาตรฐานการผลิตมาอย่างต่อเนื่อง และมีคุณภาพสูงเป็นที่ยอมรับจากทั่วโลก

ด้วยศักยภาพการพัฒนาการผลิตยางพาราและอุตสาหกรรมยางพาราในประเทศอย่างต่อเนื่องและครบวงจร จนทำให้ไทยเป็นศูนย์กลางการผลิตยางพาราธรรมชาติที่มีคุณภาพได้มาตรฐานและมีความหลากหลาย มีศักยภาพอย่างยิ่งในการนำไปใช้กับอุตสาหกรรมต่าง ๆ เป็นผลผลิตจากพื้นที่ปลูกยางพาราที่อยู่ในทุกภูมิภาคของประเทศ ในพื้นที่รวม 25 ล้านไร่ ซึ่งปลูกและดูแลโดยเกษตรกรชาวสวนยางพารา 1.65 ล้านคน ส่งผลให้ปัจจุบันประเทศไทยมีกำลังการผลิตยางธรรมชาติได้มากถึง 4.5 **ล้านตันต่อปี นับเป็น 1 ใน 3 ของผลผลิตยางรวมกันทั้งโลก** และก้าวขึ้นมาเป็น **ประเทศผู้ผลิตและส่งออกอันดับ 1 ของโลก** สามารถส่งออกไปจำหน่ายในตลาด

67/25 ถนนบางขุนนนท์ บางกอกน้อย กรุงเทพฯ 10700
โทร. 0-2433-2222 ต่อ 512 โทรสาร 0-2424-9874 E-mail : prraotpr@gmail.com

การยางแห่งประเทศไทย
Rubber Authority of Thailand

เดลินิวส์ กรอบบ่าย
Daily News (Mid-Day)
Circulation: 810,000
Ad Rate: 2,200

Section: กีฬา/เกษตร
วันที่: อังคาร 3 กรกฎาคม 2561
ปีที่: - ฉบับที่: 25100 หน้า: 22(บนขวา)
Col.Inch: 61.95 Ad Value: 136,290 PRValue (x3): 408,870 คลิป: สี่สี
หัวข้อข่าว: ไทยพร้อมผลิตยางตามออร์เดอร์ป้อนตลาดโลก

ต่าง ๆ ด้วยสินค้าที่มีความหลากหลาย มีคุณภาพได้มาตรฐานสากล ทั้งน้ำยางข้น ยางแท่ง และยางแผ่นรมควัน รวมถึงผลิตภัณฑ์จากยางพาราชนิดต่าง ๆ อาทิ ถุงมือยาง ยางพาหนะ และชิ้นส่วนยานยนต์ที่ทำมาจากยางพารา สามารถสร้างรายได้จากการส่งออกสูงเป็นอันดับ 3 ของการส่งออกสินค้าทั้งหมดของประเทศด้วยมูลค่าที่มากกว่า 5 แสนล้านบาท

ปัจจุบันประเทศไทยส่งเสริมการลงทุนด้านอุตสาหกรรมยางพาราจากต่างประเทศ โดยมอบสิทธิประโยชน์พิเศษตามหลักเกณฑ์ของสำนักงานคณะกรรมการส่งเสริมการลงทุน หรือ บีโอไอ และยังจัดตั้งนิคมอุตสาหกรรมยางพารา หรือ Rubber City ขึ้น ที่ จ.สงขลา บนพื้นที่ 1,218 ไร่ มีศักยภาพพร้อมรับการลงทุนทั้งอุตสาหกรรมนวัตกรรมยางพารา อุตสาหกรรมจากน้ำยางข้น อุตสาหกรรมยางคอมปาวด์ และอุตสาหกรรมต่อเนื่อง ที่สำคัญประเทศไทยเปิดกว้างอย่างเต็มที่ในการแสวงหาเพื่อสร้างความร่วมมือกับพันธมิตรคู่ค้าการตลาดยางพาราระดับนานาชาติ เพื่อร่วมกันสร้างให้ไทยได้กลายเป็นประเทศผู้รับจ้างผลิตในรูปแบบ OEM ด้วยความพร้อมและศักยภาพอย่างครบวงจรทั้งหมดนี้ ประเทศไทยพร้อมที่จะเป็นศูนย์กลางในการรับผลิตยางพาราตามความต้องการของผู้ประกอบการยางพาราและผู้นำเข้ายางจากทั่วโลก ซึ่งท้ายที่สุดแล้วจะส่งผลต่อเสถียรภาพราคายางพาราได้.

67/25 ถนนบางขุนนนท์ บางกอกน้อย กรุงเทพฯ 10700
โทร. 0-2433-2222 ต่อ 512 โทรสาร 0-2424-9874 E-mail : prraotpr@gmail.com

ชาวสวนยางเฮ“เยี่ยม”รักษาสัญญาเร่งโครงการเดินหน้าสนองนโยบาย

29 June 2018

ชาวสวนยิ้มออก “เยี่ยม”รักษาสัญญา นำเงิน 49(5)/(6) ปีละ 700 ล้าน ตั้ง 2 ฝ่ายสวัสดิการสวนยาง-พัฒนาชาวสวนยาง เล็งอนาคตสิทธิบัตรสีเขียวสีชมพูต้องเท่าเทียมกัน

จากกรณีที่ นายเยี่ยม ถาวโรฤทธิ์ รักษาการผู้ว่าการการยางแห่งประเทศไทย (กยท.) มีแนวคิดที่จะนำเงินกองทุนพัฒนายางพาราตาม พ.ร.บ. การยางแห่งประเทศไทย พ.ศ. 2558 มาตรา 49(5) และ49(6) ที่ได้รับจัดสรรจากเงินเซสส์ปีละ 700 ล้านบาท นำมาตั้งฝ่ายสวัสดิการชาวสวนยางและฝ่ายพัฒนาชาวสวนยาง และจะผลักดันหาแนวทางให้บัตรสีชมพูมีสิทธิ์เท่าบัตรเขียว

67/25 ถนนบางขุนนนท์ บางกอกน้อย กรุงเทพฯ 10700
โทร. 0-2433-2222 ต่อ 512 โทรสาร 0-2424-9874 E-mail : prraotpr@gmail.com

ต่อกรณีนี้นายอุทัย สอนหลักทรัพย์ ประธานสภาเครือข่ายสถาบันเกษตรกรชาวสวนยาง (สยยท.) เปิดเผยกับ "ฐานเศรษฐกิจ" มองว่าเป็นนิมิตรหมายที่ดีเพราะตั้งแต่ พ.ร.บ.การยางแห่งประเทศไทย พ.ศ.2558 ใช้บังคับมาเกือบ 3 ปี เกษตรกรสิ้นหวังต่อการบริหารงานของบอร์ดชุดนี้ที่ไม่เคยทำอะไรเข้าตาเกษตรกรชาวสวนยางเลยจนทำให้รู้สึกหมดหวังกับการบริหารที่ผ่านมา แต่ถ้านายเยี่ยมให้คำมั่นสัญญาสถาบัญเกษตรกร 6 สถาบัน ก็คงมีความเห็นตรงกันเพราะที่จับมือกันโดยมีความเห็นตรงกัน"แสวงจุดร่วมสงวนจุดต่าง" และจะไม่ชิงการนำโดยมีเป้าเพื่อเกษตรกรให้อยู่ดีกินดีมีความมั่นคง

นายอุทัย กล่าวว่า นายเยี่ยม ได้พูดส่วนตัวว่าหากชาวสวนยางทั่วประเทศเป็นน้ำหนึ่งใจเดียวได้เมื่อไร เมื่อนั้นเราทำอะไรก็ได้ที่สำคัญมีงบประมาณรองรับอยู่แล้ว จะให้ลูกหลานชาวสวนยางได้เรียนถึงด็อกเตอร์ด้านยางพาราและกลับมาทำงานที่การยางแห่งประเทศไทย เพื่อให้ชาวสวนยางมีสวัสดิการที่ดีๆ นอกจากนี้จะส่งเสริมให้การรวมกลุ่มเป็นสถาบันของชาวสวนยางเป็นเอกภาพ มีความเข้มแข็ง มีบทบาทใน กยท. มากขึ้น มีพลังต่อรองกับผู้ซื้อยางมากขึ้นสิ่งเหล่านี้คือความตั้งใจ ขออย่างเดียว ให้ชาวสวนยางมีความสามัคคีอย่าแตกแยก เมื่อวันนั้นมาถึงพลังชาวสวนยางทั่วประเทศจะยิ่งใหญ่และมีพลังที่กำหนดราคายางได้ กำหนดอย่างไรบางคนอาจจะไม่เข้าใจ แค่ประกาศหยุดกรีดยางทั่วประเทศ แค่ประกาศไม่ขายยางต่ำกว่าราคากลางที่ กยท.กำหนด ตลาดยางโลกก็สั่นคลอนแล้ว

67/25 ถนนบางขุนนนท์ บางกอกน้อย กรุงเทพฯ 10700
โทร. 0-2433-2222 ต่อ 512 โทรสาร 0-2424-9874 E-mail : prraotpr@gmail.com

"ดังนั้น นายเยี่ยมฝากว่า การจับมือของชาวสวนยางทั่วประเทศให้ได้ จะเป็นกลไกสำคัญที่จะแก้ไขปัญหาราคายางตกต่ำที่มีประสิทธิภาพที่สุดจับมือกันให้มั่นคงเพื่อชีวิตที่ดีของลูกหลานชาวสวนยางในอนาคต และการเข้ามารับตำแหน่งในครั้งนี้ไม่มีอะไรที่จะให้นอกจากความตั้งใจเข้ามาทำงานที่ กยท.เพื่อให้ทุกคนชาวสวนยางโดยมิได้หวังผลตอบแทนใดๆเลยไม่ว่าจะเป็นเงินหรือลาภยศสรรเสริญ มีโอกาสได้ทำงานทดแทนแผ่นดินบ้านเกิดก็มีความสุขแล้วจึงขอฝากบอกทุกคนได้เข้าใจด้วย"

นายอุทัย กล่าวต่อว่า "ผมได้ตอบคุณเยี่ยมไปว่า ผมยินดีและจะส่งต่อพลังให้ชาวสวนได้ทราบข้อมูลร่วมมือเป็นพลังในการจับมือและให้มีพลังในการต่อรอง ให้รัฐมองเห็นความรักความสามัคคีของผู้นำเกษตรกรชาวสวนยางนั้นคือวัตถุประสงค์ของเราอยู่แล้ว"

67/25 ถนนบางขุนนนท์ บางกอกน้อย กรุงเทพฯ 10700
โทร. 0-2433-2222 ต่อ 512 โทรสาร 0-2424-9874 E-mail : prraotpr@gmail.com

ขาขึ้น!ไทยส่งออกยางสหรัฐ-ยุโรป-อเมริกาใต้2แสนตัน

การเมือง

Webmaster 2018-06-28 17:17:00 5

เมื่อวันที่ 28 มิ.ย. ที่ จ.กระบี่ นายกฤษฎา บุญราช รมว.เกษตรและสหกรณ์ กล่าวเปิดงานเสริมสร้างศักยภาพเพื่อขยายตลาดใหม่ยางพาราไทย โดยมีคณะทูตต่างประเทศประจำประเทศไทย ผู้ประกอบการ ผู้แปรรูป กว่า20 ประเทศ เข้าร่วมงาน ว่า ขณะนี้มีผลผลิตยางเกือบ 5 ล้านตันต่อปี รัฐบาลจัดพื้นที่รองรับนักลงทุนแปรรูปยางได้สิทธิพิเศษทางภาษี คือเขตระเบียบเศรษฐกิจพิเศษภาคตะวันออก และเมืองธุรกิจยาง ที่สงขลา ซึ่งวันที่ 29 มิ.ย.ตนจะพาคณะไปดูพื้นที่ปลูกยางแหล่งใหญ่ของประเทศให้เชื่อมั่นการเป็นผู้ผลิตและส่งออกยางรายใหญ่ของโลก

67/25 ถนนบางขุนนนท์ บางกอกน้อย กรุงเทพฯ 10700
โทร. 0-2433-2222 ต่อ 512 โทรสาร 0-2424-9874 E-mail : prraotpr@gmail.com

"ได้ให้การยางแห่งประเทศไทย(กยท.)ดำเนินการโรงงานแปรรูป 6 แห่งมีทุกภาค แปรรูปยางจากน้ำยาง เป็นยางก้อน เพื่อนำไปขนส่งทำเป็นล้อรถยนต์ จะร่วมทุน กับ สหกรณ์การยาง มีทุนตั้งต้น 250 ล้านบาท และนายกรัฐมนตรี ได้อนุมัติเงินทุนหมุนเวียนมาให้กยท.อีก 2 พันล้านบาทมาใช้แปรรูป"นายกฤษฎา กล่าว

รมว.เกษตรฯ กล่าวอีกว่า จะต้องคุมปริมาณผลผลิตไม่ให้ล้นตลาด โดยไม่ให้ปลูกยางเพิ่ม และขณะนี้หน่วยงานต่างๆได้สั่งซื้อยางกว่า 7 หมื่นตัน จากยอดใช้ยาง 1.4 แสนตัน คาดว่าราคาจะขยับตัวสูงขึ้น เมื่อดูดซับออกจากตลาด แต่ขณะนี้ยังไม่หยุดกรีดยาง จะดูช่วงที่เหมาะสม เพราะมีทั้งคนเห็นด้วยและไม่เห็นด้วย จึงเปลี่ยนมาตั้งศูนย์กลางการผลิตยาง โดยโรงงานแปรรูปยางเพื่อส่งออก ทำให้ราคาขยับขึ้น และจะไม่ต่ำไปกว่า 40 บาทต่อกก. ดูจากปริมาณใช้ยางทั่วโลก

ด้านนายเยี่ยม ฤาวโรฤทธิ์ รักษาการผู้ว่าการยางแห่งประเทศไทย(กยท.) กล่าวว่า ปลายปีนี้มีเป้าส่งออกกว่า 2 ล้านตัน จากตลาดใหม่1-2แสนตันจากแถบยุโรป สหรัฐ อเมริกาใต้ และตะวันออกกลาง มั่นใจราคายางจะขยับขึ้น10% ประมาณ51-55 บาท โดยมีมาตรการผลักดันจะทะยอยออกมา.

67/25 ถนนบางขุนนนท์ บางกอกน้อย กรุงเทพฯ 10700
โทร. 0-2433-2222 ต่อ 512 โทรสาร 0-2424-9874 E-mail : prraotpr@gmail.com

LINE TODAY Top ทั่วไป บันเทิง ทีวี ดูดวง วิดีโอ กีฬา More

ไทยประกาศตัวเป็น 'โออีเอ็ม' พร้อมผลิตยางตามออร์เดอร์ป้อนตลาดโลก

กรุงเทพธุรกิจออนไลน์ - Economics
เผยแพร่ 29 มิถุนายน 2561 เวลา 15.4 น.

7 2

67/25 ถนนบางขุนนนท์ บางกอกน้อย กรุงเทพฯ 10700
โทร. 0-2433-2222 ต่อ 512 โทรสาร 0-2424-9874 E-mail : prraotpr@gmail.com

วานนี้ (28 มิ.ย.61) นายกฤษฎา บุญราช รัฐมนตรีว่าการกระทรวงเกษตรและสหกรณ์ กล่าวในโอกาสเป็นประธานพิธีเปิดงานโครงการสร้างเสริมศักยภาพเพื่อขยายตลาดคู่ค้ายางพาราไทย ณ โรงแรมดุสิตธานี กระบี่ บีช รีสอร์ท จังหวัดกระบี่ ว่า การจัดการในครั้งนี้ถือเป็นอีกหนึ่งมาตรการสำคัญในการส่งเสริมการตลาดยางพารา โดยเฉพาะประเทศคู่ค้ายางรายใหม่ๆ ผ่านการชี้แจงนโยบาย แลกเปลี่ยนข้อคิดเห็น การศึกษาดูงานการผลิต การแปรรูปผลิตภัณฑ์ยางตลอดระยะเวลาการจัดงานตั้งแต่วันที่ 28 - 30 มิ.ย. ที่ไทยจะได้แสดงศักยภาพความเป็นผู้นำของไทยในฐานะผู้ผลิตยางคุณภาพและการส่งออกยางพารารายใหญ่ของโลก ขณะเดียวกัน ยังเป็นการแสวงหาพันธมิตรคู่ค้าใหม่ในตลาดยางพารา ให้เชื่อมั่นต่อคุณภาพ มาตรฐานและความหลากหลายของการใช้ยางพาราในอุตสาหกรรมต่าง ๆ ของไทย โดยการจัดการครั้งนี้มีผู้ประกอบการรายใหม่กว่า 50 บริษัทจาก 10 ประเทศที่มีการนำเข้ายางเพื่อใช้ในประเทศในปริมาณมาก เช่น จีน ญี่ปุ่น อินเดีย เม็กซิโก อิหร่าน เป็นต้น รวมถึงกระทรวงเกษตรฯ ยังได้เชิญคณะทูตานุทูตที่ประจำอยู่ที่ประเทศไทย กว่า 20 คน จาก 15 ประเทศ ซึ่งประเทศเป้าหมายส่วนใหญ่ยังไม่เคยมีการนำเข้ายางพาราจากไทยหรือยังมีปริมาณที่ไม่มากนัก เช่น รัสเซีย ตุรกี ฟินแลนด์ เม็กซิโก และบราซิล เป็นต้น ดังนั้น หากคณะทูตานุทูตประเทศต่างๆ ได้รับข้อมูลที่ถูกต้องในเรื่องการผลิตยางของไทย ก็จะสามารถให้ข้อมูลกับผู้นำเข้าหรือผู้ประกอบการยางได้อีกทางหนึ่งด้วย

โดยประเด็นสำคัญที่ไทยได้นำเสนอในครั้งนี้ คือ การชี้แจงถึงนโยบายรัฐที่มุ่งเน้นการผลิตสินค้ายางพาราที่มีคุณภาพได้มาตรฐาน และมีความหลากหลาย โดยเกษตรกรในฐานะผู้ผลิต ต้องใส่ใจดูแลการปลูกไปจนถึงการเก็บเกี่ยวผลผลิต ตามหลักวิชาการและได้มาตรฐานสากล เช่น มาตรฐาน FSC และ PEFC โดยมีการยางแห่งประเทศไทย ทำหน้าที่ดูแลและบริหารจัดการด้านยางพาราของไทยอย่างครบวงจร ในการสร้างความร่วมมือและอำนวยความสะดวกให้กับผู้ประกอบการยางพาราจากนานาประเทศ ขณะเดียวกัน กยท.ยังเป็นหน่วยงานสำคัญในการกำกับดูแลและตรวจสอบคุณภาพผลผลิตยางพาราและผลิตภัณฑ์ยางพาราที่มีการส่งออกไปยังตลาดโลกอย่างเข้มงวด ส่งผลให้เกิดการพัฒนาจนได้มาตรฐานการผลิตมาอย่างต่อเนื่องและมีคุณภาพสูงเป็นที่ยอมรับจากทั่วโลก

ตลอดจนขับเคลื่อนศักยภาพการพัฒนาการผลิตยางพาราและอุตสาหกรรมยางพาราในประเทศอย่างต่อเนื่องและครบวงจร จนทำให้ไทยเป็นศูนย์กลางการผลิตยางพาราธรรมชาติที่มีคุณภาพได้มาตรฐานและมีความหลากหลาย ซึ่งมีศักยภาพอย่างยิ่งในการนำไปใช้กับอุตสาหกรรมต่าง ๆ โดยเป็นผลผลิตจากพื้นที่ปลูกยางพาราที่อยู่ในทุกภูมิภาคของประเทศ ในพื้นที่รวม 25 ล้านไร่ ซึ่งปลูกและดูแลโดยเกษตรกรชาวสวนยางพารา จำนวน 1.65 ล้านคน ส่งผลให้ปัจจุบันประเทศไทยมีกำลังการผลิตยางธรรมชาติได้มากถึง 4.5 ล้านตันต่อปี นับเป็น 1 ใน 3 ของผลผลิตยางรวมกันทั้งโลก และก้าวขึ้นมาเป็นประเทศผู้ผลิตและส่งออกอันดับ 1 ของโลก สามารถส่งออกไปจำหน่ายในตลาดต่าง ๆ ด้วยสินค้าที่มีความหลากหลาย มีคุณภาพได้มาตรฐานสากล ทั้งน้ำยางข้น ยางแท่ง และยางแผ่นรมควัน รวมถึงผลิตภัณฑ์จากยางพาราชนิดต่าง ๆ อาทิ ถุงมือยาง ยางพาหนะ และชิ้นส่วนยานยนต์ที่ทำมาจากยางพารา สามารถสร้างรายได้จากการส่งออกสูงเป็นอันดับ 3 ของการส่งออกสินค้าทั้งหมดของประเทศด้วยมูลค่าที่มากกว่า 5 แสนล้านบาท

67/25 ถนนบางขุนนนท์ บางกอกน้อย กรุงเทพฯ 10700
โทร. 0-2433-2222 ต่อ 512 โทรสาร 0-2424-9874 E-mail : prraotpr@gmail.com

"ปัจจุบันประเทศไทยมีการส่งเสริมการลงทุนด้านอุตสาหกรรมยางพาราจากต่างประเทศโดยมอบสิทธิประโยชน์พิเศษตามหลักเกณฑ์ของสำนักงานคณะกรรมการส่งเสริมการลงทุน หรือ บีโอไอ และยังมีการจัดตั้งนิคมอุตสาหกรรมยางพารา หรือ Rubber City ขึ้น ที่ จ.สงขลา พื้นที่ 1,218 ไร่ ที่มีศักยภาพพร้อมรับการลงทุนทั้งอุตสาหกรรมนวัตกรรมยางพารา อุตสาหกรรมจากน้ำยางข้น อุตสาหกรรมยางคอมปาวด์ และอุตสาหกรรมต่อเนื่อง ที่สำคัญประเทศไทยเปิดกว้างอย่างเต็มที่ในการแสวงหาเพื่อสร้างความร่วมมือกับพันธมิตรคู่ค้าการตลาดยางพาราระดับนานาชาติ เพื่อร่วมกันสร้างให้ไทยได้กลายเป็นประเทศผู้รับจ้างผลิตในรูปแบบ OEM ซึ่งความพร้อมและศักยภาพอย่างครบวงจรทั้งหมดนี้ ประเทศไทยพร้อมที่จะเป็นศูนย์กลางในการรับผลิตยางพาราตามความต้องการของผู้ประกอบการยางพาราและผู้นำเข้ายางจากทั่วโลก ซึ่งท้ายที่สุดแล้วจะส่งผลต่อเสถียรภาพราคายางพาราได้" นายกฤษฎา กล่าว

ดูข่าวต้นฉบับ

67/25 ถนนบางขุนนนท์ บางกอกน้อย กรุงเทพฯ 10700
โทร. 0-2433-2222 ต่อ 512 โทรสาร 0-2424-9874 E-mail : prraotpr@gmail.com

RYT9 อาร์วายทีไนน์

ข่าวออนไลน์ ต่างประเทศ เศรษฐกิจ หุ้น-การเงิน การเมือง บันเทิง กีฬา ท่องเที่ยว

แนวหน้า

สวนยางรายย่อยกว่า9พันคนแห่ร่วมปรับเปลี่ยนอาชีพสร้างความมั่นคง

ข่าวทั่วไป หนังสือพิมพ์แนวหน้า -- ศุกร์ที่ 29 มิถุนายน 2561 00:00:52 น.

นายสมชาย ชาญณรงค์กุล อธิบดีกรม ส่งเสริมการเกษตร กล่าวว่า ตามที่กระทรวงเกษตรและสหกรณ์มีนโยบายให้การยางแห่งประเทศไทย (กยท.) ลดพื้นที่ปลูกยางพารา โดยตั้งเป้าไว้ที่ 700,000 ไร่ และมอบหมายให้ กรมส่งเสริมการเกษตร จัดฝึกอบรมอาชีพที่เหมาะสมให้กับเกษตรกรชาวสวนยางที่สมัครเข้าร่วมโครงการพัฒนาอาชีพชาวสวนยางรายย่อยเพื่อความยั่งยืน ในเบื้องต้นวางแผนการส่งเสริมให้เกษตรกรที่ปลูกยางพาราปรับเปลี่ยนอาชีพจากการทำสวนยางพาราไปประกอบอาชีพอื่น โดยตั้งเป้าหมายในการลดพื้นที่ปลูกยางพารา จำนวน 150,000 ไร่ เพื่อลดปริมาณผลผลิตยางที่จะเข้าสู่ระบบ ลดความเสี่ยงจากราคายางที่ตกต่ำ เป็นการเพิ่มรายได้ให้แก่เกษตรกร และเป็นทางเลือกในการปรับเปลี่ยนมาสู่การทำอาชีพเกษตรกรรมใหม่ๆ

จากยอด ผู้สมัคร 9,434 ราย ที่ลงทะเบียนเข้าร่วมโครงการ กับการยางแห่งประเทศไทยนั้น กรมส่งเสริมการเกษตรได้ดำเนินการวิเคราะห์และจัดทำแผนพัฒนาอาชีพการเกษตรเป็นรายบุคคล พร้อมทำหลักสูตรรายบุคคลเพื่อฝึกอบรม โดยมีวิทยากรจากกรมส่งเสริมการเกษตร กรมปศุสัตว์ กรมประมง และ ธนาคารเพื่อการเกษตรและสหกรณ์การเกษตร (ธ.ก.ส.) ร่วมให้ความรู้ตามหลักสูตรแผนพัฒนาอาชีพ โดยมอบหมายให้สำนักงานเกษตรจังหวัดและเกษตรอำเภอ เป็นผู้ดำเนินการ จัดอบรม ณ ศูนย์การเรียนรู้การเพิ่มประสิทธิภาพการผลิตสินค้าเกษตร หรือ ศพก. โดยแบ่งการอบรมออกเป็น 2 ครั้ง ครั้งละ 1 วัน ประกอบด้วย ครั้งที่ 1 เรื่องการวางแผนการผลิต โอกาสทางการตลาด และการลงทุน และครั้งที่ 2 จะเน้นด้านเทคโนโลยีการผลิต การดูแลรักษา การเก็บเกี่ยว ตลอดจนมาตรฐานการผลิต การสร้างมูลค่าเพิ่มให้กับสินค้าและผลิตภัณฑ์ ประกอบไปด้วย 8 อาชีพ ได้แก่ อาชีพปลูกผัก พืชไร่ ไม้ดอกไม้ประดับ ไม้ผล ไม้ยืนต้น สมุนไพร ประมง ปศุสัตว์ ทั้งนี้เกษตรกรที่ลงทะเบียนเข้าร่วมโครงการจะต้องเข้าร่วมการอบรมทั้ง 2 ครั้ง ถึงจะได้รับใบประกาศนียบัตรวิชาชีพ และจะได้รับความช่วยเหลือจากภาครัฐต่อไป

บรรยายใต้ภาพ
สมชาย ชาญณรงค์กุล

67/25 ถนนบางขุนนนท์ บางกอกน้อย กรุงเทพฯ 10700
โทร. 0-2433-2222 ต่อ 512 โทรสาร 0-2424-9874 E-mail : prraotpr@gmail.com

การยางแห่งประเทศไทย
Rubber Authority of Thailand

โพสต์ทูเดย์ http://www.posttoday.com

บันทึกไฟล์เมื่อ: อาทิตย์ 1 กรกฎาคม 2561 เวลา 09:21 **Site Value:** 50,000 **Rating:** ★★★★★ **PRValue (x3):** 150,000

หัวข้อข่าว: เกษตรปลื้มพาทูตดูยางยอดสั่งซื้อพุ่ง7แสนตัน/ปี

โพสต์ทูเดย์

เกษตรปลื้มพาทูตดูยางยอดสั่งซื้อพุ่ง7แสนตัน/ปี

วันที่ 30 มิ.ย. 2561 เวลา 16:20 น. | เปิดอ่าน 287

รมว.เกษตรเผยผลสำเร็จหลังพาทูตดูยางยอดสั่งซื้อเพื่อการส่งออกกระฉูดราว7 แสนตันต่อปี

นายกฤษฎา บุญราช รมว.เกษตรและสหกรณ์ เปิดเผยว่า ผลเจราจาหารือการส่งออกยางระหว่างการยางแห่งประเทศไทย(กยท.) กับทูตและผู้ประการค้ายางพารากว่า20 ประเทศ เป็นที่น่ายินดีว่า มียอดสั่งยางทุกประเภทจากกยท.รวมประมาณ 58,000 ตันต่อเดือนหรือ 700,000 ตันต่อปีซึ่งเป็นตัวเลขที่น่ายินดี และการยางแห่งประเทศไทย(กยท.)จะติดต่อในรายละเอียดกับผู้ซื้อเหล่านี้ต่อไป

67/25 ถนนบางขุนนนท์ บางกอกน้อย กรุงเทพฯ 10700
โทร. 0-2433-2222 ต่อ 512 โทรสาร 0-2424-9874 E-mail : prraotpr@gmail.com

"นับเป็นผลสำเร็จในการแสวงหาตลาดใหม่ๆ และจะทำให้เกิดเสถียรภาพด้านราคายาง สร้างความมั่นคงในอาชีพให้กับเกษตรกรสวนยาง จากที่กระทรวงเกษตรฯนำคณะทูตและนักธุรกิจ กว่า 70 รายลงพื้นที่แหล่งผลิตยางไปดูกระบวนการผลิตตั้งแต่สวนยาง จนถึงการส่งออก ที่จ.กระบี่และตรัง "รมว.เกษตรฯกล่าว

นายเยี่ยม ถาวโรฤทธิ์ รักษาการผู้ว่าการยางแห่งประเทศไทย(กยท.) กล่าวว่าการจับคู่ธุริจครั้งนี้ ได้เปิดโอกาสให้กลุ่มสถาบันเกษตรกรชาวสวนยาง ซึ่งเป็นผู้ผลิตได้พบกับผู้ซื้อยาง กลุ่มผู้ประกอบการจากประเทศต่างๆทั่วโลก โดยเฉพาะกลุ่มประเทศตลาดใหม่ เช่น แม็กซิโก เกาหลีใต้ ศรีลังกา อินเดีย ไต้หวัน อเมริกา อิหร่าน โดยมีคำสั่งซื้อยางจากกลุ่มเกษตรกร และ กยท. 57 %โดยมีน้ำยางข้น ยางแผ่นดิบ ยางแผ่นรมควัน ยางแท่ง รวมเดือนละ 5.8 หมื่นตัน ราว 7 แสนตันต่อปี ถือเป็นการเพิ่มยอดจำหน่ายยอดขายแปรรูปในตลาดใหม่ โดยมีกยท.ทำหน้าที่เป็นผู้ติดต่อขายยางให้แก่ผู้ซื้อทั้งในและต่างประเทศ ซึ่งยังส่งผลให้ต่างประเทศทราบว่าไทยสามารถแปรรูปยางประเภทต่างๆมีคุณภาพมาตรฐานดีเป็นวัตถุดิบในการแปรรูปผลิตภัณฑ์ยางต่างๆได้ทั่วโลก ซึ่งจากผลการจับคู่ธุรกิจผู้ซื้อยาง กลุ่ม 1 เช่น ประเทศอิหร่าน ประเภทยางเอสทีอาร์10 มีปริมาณความต้องการ 1.2 พันตันต่อปี กลุ่ม 2 มี จีน และแม็กซิโก ประเภทยางเอสอาร์อาร์3 มีปริมาณ 5,040 ตันต่อปี เดือนละ 420 ตัน กลุ่ม 3 มีจีน อินเดีย แม็กซิโก ไต้หวัน ประเภทยางเอสทีอาร์เอสแอล 14,600 ตันต่อปี เดือนละ 1.2 พันตัน กลุ่ม 4 มี แม็กซิโก ศรีลังกา อินเดีย ประเภทยางแอลเอแท็ก ปริมาณ 19,764 ตันต่อปี เดือนละ 1.6 พันตัน กลุ่ม5 มี จีน แม็กซิโก รัสเซีย ประเภทยางเอสทีอาร์20 ปริมาณ 175,760 ตันต่อปี เดือนละ 1.6 หมื่นตัน และกลุ่ม 6 จีน อินเดีย ประเภทยางเครปขาว ปริมาณ480,060 ตันต่อปี เดือนละกว่า 4 หมื่นตัน

67/25 ถนนบางขุนนนท์ บางกอกน้อย กรุงเทพฯ 10700
โทร. 0-2433-2222 ต่อ 512 โทรสาร 0-2424-9874 E-mail : prraotpr@gmail.com

เกษตรฯ ปิดฉากสวยงามจับคู่ขายยาง ยอดขายทะลุเป้า 6.96 แสนตันต่อปี

30 June 2018

เกษตรฯ ปิดฉากสวยงามจับคู่ขายยาง ยอดขายทะลุเป้า 6.96 แสนตันต่อปี

นายกฤษฎา บุญราช รัฐมนตรีว่าการกระทรวงเกษตรและสหกรณ์ เผยกับ "ฐานเศรษฐกิจ" ว่า วันนี้ (30 มิ.ย.61) กระทรวงเกษตรและสหกรณ์ เป็นเจ้าภาพจัดงานจับคู่ธุรกิจ (Business Matching) ในโครงการสร้างเสริมศักยภาพเพื่อขยายตลาดคู่ค้ายางพาราไทย ระหว่างกลุ่มสถาบันเกษตรกรชาวสวนยางกว่า 30 สถาบันทั่วประเทศและผู้ประกอบกิจการยางพารากว่า 20 บริษัท ตั้งเป้าเพิ่มยอดขายยางระหว่างประเทศ เพิ่มโอกาสในการขยายตลาดใหม่ ณ โรงแรมเรือรัษฎา จังหวัดตรัง

67/25 ถนนบางขุนนนท์ บางกอกน้อย กรุงเทพฯ 10700
โทร. 0-2433-2222 ต่อ 512 โทรสาร 0-2424-9874 E-mail : prraotpr@gmail.com

"การจับคู่ในครั้งนี้เป็นการเปิดโอกาสให้กลุ่มสถาบันเกษตรกรชาวสวนยาง ซึ่งเป็นผู้ผลิตยางพาราได้พบกับผู้ซื้อยางเพื่อเป็นผู้ประกอบกิจการยางพาราจากประเทศต่างๆ ทั่วโลก รวมถึงกลุ่มประเทศตลาดใหม่ ได้แก่ เม็กซิโก เกาหลีใต้ ศรีลังกา อินเดีย ไต้หวัน สหรัฐอเมริกา และอิหร่าน เป็นต้น โดยมีการสั่งซื้อยางจากกลุ่มสถาบันเกษตรกรและ กยท. คิดเป็น 57% ของจำนวนบริษัททั้งหมดที่เข้าร่วมการจับคู่เจรจาธุรกิจ ทั้งนี้มีการสั่งจองยางหลายประเภท ได้แก่ น้ำยางข้น ยางเครปขาว ยางแผ่นรมควัน ยางแท่ง เป็นต้น รวมเป็นปริมาณกว่าเดือนละ 5.8 หมื่นตัน หรือ 6.96 แสนตันต่อปี"

สอดคล้องกับ Mr.Reza Ghasemian Business Owners Petro Kimya Iranian เปิดเผยว่า บริษัทประกอบธุรกิจปิโตรเคมีจำเป็นต้องใช้ธุรกิจยางสังเคราะห์และยางธรรมชาติปีละ 3-5 พันตัน ปกติจะสั่งจากประเทศมาเลเซีย ไม่ทราบมาก่อนว่าประเทศไทยเป็นผู้ผลิตรายใหญ่อันดับต้น การมางานนี้เป็นโอกาสดีที่จะมาเห็นกระบวนการผลิตยางพาราทั้งระบบ ต่อไปในอนาคตแน่นอนก็จะมาสั่งกับผู้ผลิตยางโดยตรงเชื่อว่าจะได้ผลิตภัณฑ์ราคาถูกและดีกว่า ที่สำคัญการนำเข้ายางพาราเข้าประเทศอิหร่านภาษี 0%

67/25 ถนนบางขุนนนท์ บางกอกน้อย กรุงเทพฯ 10700
โทร. 0-2433-2222 ต่อ 512 โทรสาร 0-2424-9874 E-mail : prraotpr@gmail.com

กลุ่มที่	ประเภทยาง	ประเทศที่เข้าร่วม Matching		ปริมาณการส่งออก (ตัน/ปี)	ปริมาณการส่งออก (พันล้านบาท)
1	[illegible]	1 ประเทศ	จีน 1 บริษัท	1,200	
2	[illegible]	2 ประเทศ	จีน 1 บริษัท มาเลเซีย 2 บริษัท	5,040	429.00
3	[illegible]	4 ประเทศ	จีน 1 บริษัท มาเลเซีย 1 บริษัท อินเดีย 1 บริษัท ไต้หวัน 1 บริษัท	14,600	1,210.67
4	Latex	3 ประเทศ	มาเลเซีย 4 บริษัท ศรีลังกา 2 อินเดีย 1 บริษัท	19,744	1,667.00
5	[illegible]	4 ประเทศ	จีน 2 บริษัท มาเลเซีย 2 บริษัท อินเดีย 1 บริษัท	173,740	14,646.67
6	White Crepe	2 ประเทศ	จีน 4 บริษัท อินเดีย 1 บริษัท	480,000	40,000.00
				694,424	58,035.33

เช่นเดียวกับ mr.Yang Yu ผู้จัดการบริษัท ชิโนเคม อินเตอร์เนชั่นแนล คอร์ปอเรชั่นกรุ๊ป กล่าวว่า ที่ผ่านมาทางบริษัทไม่เคยคิดที่จะไม่รักษาสัญญากับ กยท.แต่ที่จำเป็นต้องยกเลิกเพราะโครงการรถไฟไทยจีน ซึ่งเป็นสัญญาผูกกันทำให้จำเป็นต้องล้มไปโดยปริยาย แต่ที่ผ่านมาก็คุยกับเจ้าหน้าที่กยท.ตลอด จึงทำให้ความคาดหวังจะมาเจรจาใหม่กับสัญญาใหม่และเก่า ที่จะเดินหน้าต่อไป เราจะไม่คุยถึงเรื่องที่ผ่านมาแล้ว

67/25 ถนนบางขุนนนท์ บางกอกน้อย กรุงเทพฯ 10700
โทร. 0-2433-2222 ต่อ 512 โทรสาร 0-2424-9874 E-mail : prraotpr@gmail.com

เดลินิวส์ อ่านความจริง อ่านเดลินิวส์
อาทิตย์ที่ 1 กรกฎาคม 2561

ไทยรุกเปิดตลาดใหม่ส่งออกยาง8ประเทศกว่า7แสนตัน

"กฤษฎา" ทำฝันเป็นจริงดันยางไทย รุกเปิดตลาดใหม่ เผยมีคำสั่งซื้อจาก8ประเทศเพิ่มยอดส่งออกยางกระฉูดราว7แสนตันต่อปี สร้างราคายางให้มีเสถียรภาพได้"

เสาร์ที่ 30 มิถุนายน 2561 เวลา 15.27 น.

67/25 ถนนบางขุนนนท์ บางกอกน้อย กรุงเทพฯ 10700
โทร. 0-2433-2222 ต่อ 512 โทรสาร 0-2424-9874 E-mail : prraotpr@gmail.com

เมื่อวันที่ 30 มิ.ย.นายกฤษฎา บุญราช รมว.เกษตรและสหกรณ์ เปิดเผยว่า เป็นที่น่ายินดีที่ 8 ประเทศจาก 20 ประเทศ โดยมาสั่งซื้อยางทุกประเภทรวมประมาณ 58,000 ตันต่อเดือนหรือ 700,000 ตันต่อปีซึ่งเป็นตัวเลขที่น่ายินดี และ การยางแห่งประเทศไทย(กยท.)จะติดต่อในรายละเอียดกับผู้ซื้อเหล่านี้ต่อไป นับเป็นผลสำเร็จในการแสวงหาตลาดใหม่ๆ และจะทำให้เกิดเสถียรภาพด้านราคายาง สร้างความมั่นคงในอาชีพให้กับเกษตรกรสวนยาง จากที่ตนนำคณะทูตและนักธุรกิจ กว่า 70 รายลงพื้นที่แหล่งผลิตยางไปดูศักยภาพกระบวนการผลิตตั้งแต่ต้นทางจนถึงการส่งออก ที่จ.กระบี่และตรัง ซึ่งในวันนี้มีการเจรจาซื้อยางยาง จับคู่ธุรกิจกับเอกชนจากประเทศต่างๆที่เป็นตลาดใหม่ ระหว่างสถาบันเกษตรกร สหกรณ์สวนยาง และ กยท.

ด้านนายเยี่ยม ถาวโรฤทธิ์ รักษาการผู้ว่าการยางแห่งประเทศไทย(กยท.) กล่าวว่าการจับคู่ธุริจครั้งนี้ ได้เปิดโอกาสให้กลุ่มสถาบันเกษตรกรชาวสวนยาง ซึ่งเป็นผู้ผลิตได้พบกับผู้ซื้อยาง กลุ่มผู้ประกอบการจากประเทศต่างๆทั่วโลก โดยเฉพาะกลุ่มประเทศตลาดใหม่ เช่น แม็กซิโก เกาหลีใต้ ศรีลังกา อินเดีย ไต้หวัน อเมริกา อิหร่าน มีคำสั่งซื้อยางจากกลุ่มเกษตรกรและ กยท. ร้อยละ 57 ประเภท น้ำยางข้น ยางเครปขาว ยางแผ่นรมควัน ยางแท่ง รวมเดือนละ 5.8 หมื่นตัน ราว 7 แสนตันต่อปี ถือเป็นการเพิ่มยอดจำหน่ายยอดขายแปรรูปในตลาดใหม่ โดยมีกยท.ทำหน้าที่เป็นผู้ติดต่อขายยางให้แก่ผู้ซื้อทั้งในและต่างประเทศ ซึ่งยังส่งผลให้ต่างประเทศทราบว่าไทยสามารถแปรรูปยางประเภทต่างๆมีคุณภาพมาตรฐานดีเป็นวัตถุดิบในการแปรรูปผลิตภัณฑ์ยางต่างๆได้ทั่วโลก สำหรับผลการจับคู่ธุรกิจผู้ซื้อยาง กลุ่ม 1 เช่น ประเทศอิหร่าน ประเภทยางเอสทีอาร์10 มีปริมาณความต้องการ 1.2 พันตันต่อปี กลุ่ม 2 มี จีน และแม็กซิโก ประเภทยางเอสอาร์อาร์3 มีปริมาณ 5,040 ตันต่อปี เดือนละ 420 ตัน กลุ่ม 3 มีจีน อินเดีย แม็กซิโก ไต้หวัน ประเภทยางเอสทีอาร์เอสแอล 14,600 ตันต่อปี เดือนละ 1.2 พันตัน กลุ่ม 4 มี แม็กซิโก ศรีลังกา อินเดีย ประเภทยางแอลเอแท็ก ปริมาณ 19,764 ตันต่อปี เดือนละ 1.6 พันตัน กลุ่ม5 มี จีน แม็กซิโก รัสเซีย ประเภทยางเอสทีอาร์20 ปริมาณ 175,760 ตันต่อปี เดือนละ 1.6 หมื่นตัน และกลุ่ม 6 จีน อินเดีย ประเภทยางเครปขาว ปริมาณ480,060 ตันต่อปี เดือนละกว่า 4 หมื่นตัน.

67/25 ถนนบางขุนนนท์ บางกอกน้อย กรุงเทพฯ 10700
โทร. 0-2433-2222 ต่อ 512 โทรสาร 0-2424-9874 E-mail : prraotpr@gmail.com

MATICHON ONLINE มติชนออนไลน์
วันอาทิตย์ที่ 1 กรกฎาคม 2561

การยางฯ จับคู่ธุรกิจชาวสวนยางทั่วประเทศคุยผู้ประกอบการทั่วโลก หวังเพิ่มช่องทางขายระดับอินเตอร์ฯ

วันที่ 30 มิถุนายน 2561 - 17:06 น.

36 SHARES Facebook 36 Twitter Google+ LINE

67/25 ถนนบางขุนนนท์ บางกอกน้อย กรุงเทพฯ 10700
โทร. 0-2433-2222 ต่อ 512 โทรสาร 0-2424-9874 E-mail : prraotpr@gmail.com

เมื่อวันที่ 30 มิถุนายน กระทรวงเกษตรและสหกรณ์ โดยการยางแห่งประเทศไทย (กยท.) เป็นเจ้าภาพจัดงานจับคู่ทางธุรกิจ (Business Matching) ในโครงการสร้างเสริมศักยภาพเพื่อขยายตลาดคู่ค้ายางพาราไทยระหว่างกลุ่มสถาบันเกษตรกรชาวสวนยาง กว่า 30 สถาบันฯ ทั่วประเทศ และผู้ประกอบกิจการยางพารา กว่า 20 บริษัท ตั้งเป้าเพิ่มยอดขายยางระหว่างประเทศ เพิ่มโอกาสในการขยายตลาดใหม่ ณ โรงแรมเรือรัษฎา จังหวัดตรัง

นายเยี่ยม ถาวโรฤทธิ์ รักษาการผู้ว่าการการยางแห่งประเทศไทย ในฐานะเจ้าภาพในการจัดงานจับคู่ทางธุรกิจครั้งนี้กล่าวว่า การจับคู่ทางธุรกิจเป็นการเปิดโอกาสให้กลุ่มสถาบันเกษตรกรชาวสวนยาง ซึ่งเป็นผู้ผลิตยางพาราได้พบกับผู้ซื้อยางซึ่งเป็นผู้ประกอบกิจการยางพาราจากประเทศต่างๆ ทั่วโลก รวมถึงกลุ่มประเทศตลาดใหม่ ได้แก่ เม็กซิโก เกาหลีใต้ ศรีลังกา อินเดีย ไต้หวัน อเมริกา อิหร่าน เป็นต้น โดยมีการสั่งซื้อยางจากกลุ่มสถาบันเกษตรกรและ กยท. คิดเป็น ร้อยละ 57 ของจำนวนบริษัททั้งหมดที่เข้าร่วมการจับคู่เจรจาธุรกิจ ทั้งนี้ มีการสั่งจองยางหลายประเภท ได้แก่ น้ำยางข้น ยางเครปขาว ยางแผ่นรมควัน ยางแท่ง เป็นต้น รวมเป็นปริมาณกว่าเดือนละ 58,000 ตัน หรือ 696,000 ตันต่อปี

"การจัดกิจกรรมจับคู่ทางธุรกิจในครั้งนี้ ถือเป็นการเพิ่มโอกาสให้กับเกษตรสถาบันเกษตรกร กลุ่มเกษตรกรได้เพิ่มทักษะในการเจรจาธุรกิจ เพิ่มช่องทางในการจำหน่ายและยอดขายยางแปรรูปของไทยไปยังต่างประเทศและรวมถึงกลุ่มประเทศตลาดใหม่ โดยมี กยท. ทำหน้าที่เป็นผู้ติดต่อขายยางให้แก่ผู้ซื้อทั้งในและต่างประเทศ ซึ่งเป็นการกระตุ้นให้กลุ่มเกษตรกรผลิตยางพาราให้มีคุณภาพ เพื่อเพิ่มมูลค่าสินค้าให้สูงขึ้น ทั้งนี้ ยังส่งผลให้ต่างประเทศทราบว่าประเทศไทยสามารถแปรรูปยางประเภทต่างๆ ที่มีคุณภาพดี และมีมาตรฐาน ซึ่งจะเป็นวัตถุดิบในการแปรรูปเป็นผลิตภัณฑ์ยางต่างๆ ได้ทั่วโลก" รก.ผู้ว่าการ กยท. กล่าวทิ้งท้าย

67/25 ถนนบางขุนนนท์ บางกอกน้อย กรุงเทพฯ 10700
โทร. 0-2433-2222 ต่อ 512 โทรสาร 0-2424-9874 E-mail : prraotpr@gmail.com

67/25 ถนนบางขุนนนท์ บางกอกน้อย กรุงเทพฯ 10700
โทร. 0-2433-2222 ต่อ 512 โทรสาร 0-2424-9874 E-mail : prraotpr@gmail.com

สำนักข่าวไทย
THAI NEWS AGENCY

การเมือง เศรษฐกิจ บันเทิง กีฬา อาชญากรรม ทั่วไป ภูมิภาค ไอที Lifestyle เกษตรฯ-สิ่งแวดล้อม

ยอดส่งออกยางเพิ่มอีก 700,000 ตันต่อปี

Facebook Messenger Whatsapp LINE

เศรษฐกิจ 1 ก.ค. 2018 16:27:59

กรุงเทพฯ 1 ก.ค.-รัฐมนตรีว่าการกระทรวงเกษตรและสหกรณ์ ระบุว่า ผลการเชิญทูตและผู้ประกอบการจากประเทศต่าง ๆ เยี่ยมชมศักยภาพการผลิตยางพาราของไทยประสบความสำเร็จอย่างสูง มียอดสั่งซื้อยางพาราเพิ่มเกือบ 700,000 ตันต่อปี

67/25 ถนนบางขุนนนท์ บางกอกน้อย กรุงเทพฯ 10700
โทร. 0-2433-2222 ต่อ 512 โทรสาร 0-2424-9874 E-mail : prraotpr@gmail.com

นายกฤษฎา บุญราช รัฐมนตรีว่าการกระทรวงเกษตรและสหกรณ์กล่าวถึงผลสำเร็จของโครงการสร้างเสริมศักยภาพเพื่อขยายตลาดคู่ค้ายางพาราไทยประสบความสำเร็จดียิ่ง มีผู้ประกอบกิจการยางพารากว่า 20 บริษัทจับคู่ค้าเพื่อรับซื้อยางพาราจากสถาบันเกษตรกรสวนยางพารากว่า 30 แห่ง โดยการยางแห่งประเทศไทย (กยท.) เป็นเจ้าภาพจัดงานจับคู่ธุรกิจที่จังหวัดตรังเมื่อวานนี้ (30 มิ.ย. 61) สามารถขยายตลาดเพิ่มและเปิดตลาดใหม่มีผู้ประกอบกิจการยางพาราจากจีน ไต้หวัน อินเดีย ศรีลังกา อิหร่าน เม็กซิโก และรัสเซีย รวม 27 บริษัท เสนอขอซื้อผลผลิตยางพาราประเภทต่างๆ ได้แก่ น้ำยางข้น ยางเครปขาว ยางแผ่นรมควัน ยางแท่ง รวมปริมาณเดือนละ 58,000 ตัน หรือคิดเป็น 696,000 ตันต่อปี

นายกฤษฎากล่าวว่า โครงการนี้ช่วยเพิ่มทักษะการเจรจาธุรกิจให้แก่สถาบันเกษตรกร เพิ่มช่องทางการจำหน่าย และเพิ่มยอดขายยางแปรรูปไปยังประเทศที่เป็นมีคู่ค้าเดิมอยู่แล้วและประเทศที่เป็นตลาดใหม่ โดยมีกยท. ทำหน้าที่เป็นผู้ติดต่อขายยางพาราแก่ผู้ประกอบการ อีกทั้งยังเป็นการกระตุ้นให้สถาบันเกษตรกรผลิตยางพาราที่มีคุณภาพเพื่อเพิ่มมูลค่าสินค้าให้สูงขึ้น นอกจากนี้ผู้ประกอบกิจการจากต่างประเทศยังได้เห็นศักยภาพในการแปรรูปยางพาราของไทย ซึ่งมีความหลากหลายและได้มาตรฐาน อีกทั้งมีศักยภาพในการผลิตเป็นปริมาณมากรองรับความต้องการใช้วัตถุดิบในการผลิตผลิตภัณฑ์จากยางพาราจากทั่วโลก-สำนักข่าวไทย

67/25 ถนนบางขุนนนท์ บางกอกน้อย กรุงเทพฯ 10700
โทร. 0-2433-2222 ต่อ 512 โทรสาร 0-2424-9874 E-mail : prraotpr@gmail.com